泰東日報

陰曆甲戌六月三日
昭和九年七月十四日
西曆一九三四年

發行人阿部眞言　編輯人李永濤　印刷人李福綿
本報創刊西曆一九〇八年
社址　大連市奧町八十五番地
電話　社長室四五三四　營業局八〇九一　編輯局八〇九二　廣告部八〇九三

價目	
本埠	零售每份五分　每月壹元三角
外埠	每月壹元四角五分　半年八元四角　全年十六元六角　以上俱以現大洋本位計算
廣告	每行（五號字十三字）一日刊貨壹元　指定特別地位加倍　長期另議

幣制統一已竣事
鈔票將決定廢止
正金銀行亦表示不反對

【東京十三日特電】滿蒙中央銀行自創業以來，已收預想以上之好成績，近以視爲困難之幣制統一畧見完了，曾爲問題之滿洲國內正金銀行劵（鈔票）、近來內定欲行廢止流通，正金對之無反對之理，惟對發劵特權之喪失，滿洲國將出如何之賠償，關於此點意見尙未一致，然新內閣之對滿政策確立，同時此問題似有急速具體化之模樣，而軍部亦甚表示贊意云、

【東京十三日國通電】滿洲中央銀行創業經兩載，其困難之幣制統一，現在殆已竣事，故在此機會，對於廢止正金銀行劵已有內定之形勢，對此正金當局談稱，曾聞到一部有爲此種談者，但我方尙未聞到大藏省何等正式之談話，我方乃以銀爲基礎之紙幣，然此項通貨殊爲安定，其同銀系統之鈔票，所謂以廢止爲良之理由，別無反對者，以理想論必如斯者亦未可知，又正金以國策上若以斯爲佳時，始終決不固執此項發行劵，蓋此若停時，則大連等處之特產品，單位改爲國幣單位，所謂亦至佳，惟正金劵久已流通，有非常之信用，故現在卽行廢止者，良乎否乎，則依據觀察人而異云云、

胡忽棄其反蔣態度
決以調查名義外遊
外間對胡氏轉向之推測
蔣之統一中國行將實現

【香港十三日國通電】據中國側消息稱，久居西南終持反蔣態度之胡漢民氏、突然放棄反南京態度、以調查海外投資機關之名目、決定外遊、而胡漢民氏此次之突然轉向，據傳乃係奉蔣氏命南下之湖南省主席何鍵氏，支與外遊資金二十萬勸說之結果云云、

【上海十三日特電】西南派之領袖胡漢民以海外投資機關調查之名目，欲行外遊，而從來互執對峙的態度之南京廣東兩派妥協成立之機運，漸形濃厚，近來將有實現之形勢矣，胡漢民氏之外遊，據聞係曩日曾受蔣介石氏密令赴廣東香港之何健氏所勸說，支出旅費約二十萬元，而胡氏此次不得已放棄反蔣之旗幟忽而決意外遊者，皆因最近共產軍討伐之先成功，蔣介石政權强化，之所屈服者，故共產軍討伐進行同時，南京廣東之協和交涉必示極行進展，而此次之妥協成立卽實現蔣介石氏所懷統一中國之希望者，今其最大難關依其政治的折衝圓滑決矣，實爲各方面所注目者也、

都市建設公債
企業銀行承售

【新京十二日國通電】爲籌措滿洲國之都市計劃資金，將發行國債一千萬圓，曩日田中理財司長東上，曾與企業銀行團折衝中，當已決定由企業銀行團承辦，以利率四厘之九十八圓之好條件，成立交涉，此比曩日發行之建國公債，得賤一匣之成功，此可証實滿洲國財政信用向上，堪爲注目、

時論
能自治方有生活可言（接十二日稿）
正銘

（二）譬如我們到了中國式的旅館，任你看見他的門面如何堂皇，設備如何華麗，但是旅館客們的講話聲，脚步聲，全都是旁若無人，似乎這一間旅館，只是他一個人住的，其餘各種的嘈雜，可以令你晝間坐不牢椅子上，夜間睡不着枕頭上，只要將外國人的旅館比一比，立刻就會覺得整齊是適於團体生活，不整齊不適於團体生活、

（三）譬如我們到了火車上，無論是何等車位，或是到了輪船上，無論是何等艙位，不要說別的，只你到人生每日必須的大小便所看看，立刻便會發現了中國人的特色，我說這話自知近於無禮，但我不得不說，總而言之，不替別人謀一個乾淨，是中國人的特色，有句俗話，說是江山可改，本性難移，這種習慣，是不適宜團体生活的，

（四）譬如我們到了碼頭，或其他熱鬧聚集場所，看見那一種喧嚷擁擠的情形，可以立刻發見一個原則，是人人都要占便宜，人人都自已占便宜，而使別人吃虧，在這種熱鬧地方，脾氣好的，只有忍氣吞聲，將就過去，脾氣不好的隨時有打架的可能，然而無論脾氣好的不好，總而言之，都不適團体生活，

按汪先生所述四端，無論南北舟車，但凡華人共同聚集之所，卽必有一種叫囂嘈嘈，散漫紛擾之特殊情況，入於耳鼓，觸於眼簾，下等社會群衆，無意識者居多，現狀醜惡，非伊朝夕，獨怪中人以上階級，惡劣環境，隨波逐流，與共浮沈，不思移易，豈眞習俗之移人哉，右述戲園，旅館，舟車，碼頭，如見蠅營蟻附情形，未免形容盡致，然在任何人見之，皆當首肯，不能加以否認，當日憂時之士，爲此每憤慨華人零亂失序舉動，謂爲中國國民性散漫相承，斯爲滅亡病根，無法可卽挽救，嗟乎，此豈國性如是，民性如是，無改革之望哉，吾今更就汪氏批評，依其層次，偶類引伸，試爲詮釋，

戲院歌樓，乃至書場茶館，等等公衆娛樂地方，雜亂喧譁，遐邇一致，因憶昔年南遊，初至上海，友人偕赴茶館，看報紙，食點心，既至卽見瓜菓皮核，狼籍滿地，餘茶剩水，輒向樓板上傾潑，更顧而之他，並及遊園，書場，其地板汚濁，大致相等，不禁搖首微喟，友已覺之，莞然曰，上海繁華開通，而滬人太不講德心，且整潔嚴肅之觀念，亦殊薄弱，試思茶館遊園，所見之人，衣服整齊，當屬中級社會，普通份子，其家中居室，豈肯如此棄物亂擲，茶水亂傾，而在公共場所，乃有如斯現象，夫以一人舉動乖方，任意隨便，是爲個人缺乏公德之心，若旁坐群衆，對之厭惡，繩以公共維容淸議，免使侵擾他人淸靜，是爲社會制裁，中國昔年的社會制裁，極有力量，比之專制時代，等於官府威權，如迷信之捐資，豪强者亦不容規避，如禮教之壓迫，兇橫者亦不敢抗違，今乃於公共聚集場所，不顧侵犯公德，雖屬小節，竟不非難，輾相效尤，積非成是，是一人之損害公德，卽衆人之破壞公益也，推而至於入戲院則大呼小叫，妨碍旁坐視聽，到茶館則任情隨意，致取他人厭憎，在客寓旅社，則歌唱往來通宵達旦，擾及其他旅客，隨之不能成寐，何莫非由於不講公德，遂乃演出千奇百怪，惟其整潔嚴肅觀念薄弱，種種侵擾他人自由舉動，皆視作不足爲奇，又何怪提開水之茶役，橫衝直撞，熱手巾之侍者，旁出橫飛，旅社伺應之茶房，高呼低唱，若客人自知整潔嚴肅，安敢縱橫至此耶，輪船火車，凡是華人聚集，例成汚垢狼藉，而外人所居地方，相距咫尺，整潔零亂，判若天壤，又如水道之埠頭，鐵路之車站，吾嘗聞警界老資格之某君談述，於車船到著及出發之際，卽最練達之警士，亦無法整理，此特指中國地方而言耳，試觀大連埠頭與驛台，誰敢不守秩序哉，人類生活中，所以有新生活運動，是在養成新的習慣，方能在新的社會生存，對一身言之，能自治方有生活可言，對國家言之，能自治方有生存希望，積個人而成社會，合社會乃國家，不能自治人將共治，苞桑之繫，尙奈之哉（完）

今年洪水爲害
較前年更大
嫩江下流極爲危險

【齊々哈爾十三日國通電】齊々哈爾六月中之雨量，每坪有二石九斗五合，七月以來至十一日之降雨量，已達一石九斗三升二合，十二日現在之嫩江水高，爲二丈三尺八寸，較前年洪水時之水高二丈四尺一寸僅低三寸，比解水期之嫩江水高八尺，實增漲一丈五尺八寸，如江橋鐵橋僅二寸將及橋梁，現在嫩江一日增水量迨日卽見二三寸，今後降雨仍繼續時，或有前年以上之大洪水出現，亦未可知，故堪憂慮，又嫩江之流勢一日爲八寸，此水量於二日後，必達哈爾賓，是以下流地方必須相當警戒云、

滿鐵爲備新京水害
急送四隻小蒸汽船

【本埠十三日國通消息】滿鐵爲北滿方面受水災地，施行各種應急處置運搬業及準備其他作用，新由本社並奉天備妥四隻小蒸汽船，於十三日晨急送於新京矣、

蔡家溝
陷於孤立矣

【哈爾濱十三日國通電】北鐵南部線蔡家溝拉林間，爲拉林河氾濫運行一時絕，現尋以小舟小蒸汽船連絡乘客運貨，又爲急流小舟連絡亦行停止，故蔡家溝陷於孤立，是以新由新京方面所來乘客，皆待機於蔡家溝，其附近，爲數不少，故食糧現已殆盡，避難民皆以黃瓜充饑，其中並有日人七八十名，新京奉天大連女學生數名亦混其中，故關係方面極力考究補給食糧方法中云、

齊克線一部
莊田殆浸水

【齊々哈爾十三日國通電】北滿地方連日豪雨，黑龍江省內大賚安達依安林甸，並齊克線一部克東訥河等低地方之莊田浸水已達相當之面積，故農作物被害極巨，頗爲憂慮云、

京圖線開通

【新京十三日國通電】橋梁被水沖破之京圖線下九台飲馬河間，今朝三時許已復舊，十三日起開始照常通車、

北鐵西部線
列車多誤點

【哈爾濱十三日國通電】北鐵西部線扎蘭屯附近之河溝氾濫，列車運行頗困難，十二日哈爾賓發着之列車時間，約遲延六小時餘，現在北滿鐵路之交通完全被水害破壞矣、

西尾參謀長

【奉天十三日國通電】西尾參謀長，十三日午前六時二十分來奉，藤田〇團長於同日午前八時二十五分來奉矣、

【又電】爲歡迎來奉之西尾參謀長於十四日午後七時在大和旅館，由日滿官民兩方開催盛大之歡迎宴會云、

中國作成航行權
管理協定
以冀收回內河航行權
英已承諾日方則反對

【南京十二日國通電】國民政府，爲內河航行權回收之第一步，曩日曾向列國提示廢止外人之航行權，後因列國反對致遲延迄今日，最近國民政府又作成暫行航行權管理協定，已提示於列國，而該暫行規定內容，依然以回收外人航行權爲自的者，其重要條項如左，

一、航行權廢止從來之委員制度，歸於稅關直轄，

一、設置航行制度，

一、航行之缺員補充，則由稅關行之，

等，故日本當局五日開緊急會議，決議斷乎之態度，目下尙在請訓中，而英國因利害關係，故與日本提携，持强硬態度繼續至今日，然此次讓與英國對該暫行規定，已行受諾，此結果關於本問題，於日本交涉上，頗增鉅大的難度云、

對中國詭辯言論
日軍發表聲明
依情況之如何
或出機宜處置

【天津十二日國通電】華北日本駐屯軍司令部對於直通列車被炸事件之中國側言論，於十二日午後五時以幕僚談話之形式，發出聲明如左，七月一日通車問題解決後，其第一次列車之駛至茶淀忽有被炸事件，華北言論機關則謂，日本側擬要求該列車乘日本警乘兵，因而猜疑日本側必知該炸彈事件等語，此於以正義爲信條之日軍，非常不快，故實難默過，爲長久懸案之該文化事業的通車問題，見諸解決，實具最深的緣故，且基於辛丑條約，日本對運行之保全及一般乘客，當然要達成國際列車所應負之使命，況該通車問題之解決，與中國一般政情及河北之實況，有莫大關係耶，而該通車問題，乃係日軍現駐部隊，由於事業及善鄰之好意，特與中國側協議結果所成者，不幸於茶淀發生該不祥事件，而對中國側敏捷之處置，與保全之善後安當乘客一同極爲感激，終于通車狀態，已見平安無事，故日本軍於七月六日，由自主的觀點，決定使警乘兵一時中止，將該項通告北寧局後，由八日起卽行中止，然中國側言論機關，移動於蒙興詭辯，誹謗日軍之行動，而刺激正在好轉之中日感情，於兩國國交上，實難默認，故日軍在斷乎促其反省同時，並依情況如何，或出機宜之處置，亦未可知，特此言明云、

吉省紅軍窟
即將徹底的殲滅
高粱繁茂有蠢動勢

【奉天十三日國通電】上月末蟠居於吉林省樺甸縣方面之紅軍匪，其後似乎移動於蒙興縣東北，目下分宿於該地方之民，秘密與散在樺甸輝南安圖臨江各縣之紅軍互取連絡，將於高粱繁茂期間，謀策動大行活躍，故縣當局爲殲滅計，目下爲討伐準備中云、

財政部設立
滿日語學講習會
會長由星野司長兼任
至遲於本月下旬授課

【新京十三日國通電】中央銀行爲企圖開業以來從速增進業務之圓滑及日滿互相融和協力起見，現已强制的實施日系行員之學習滿洲語，決定在嗣後二年以內，若不能通過規定之試驗者卽所謂無爲行員之資格，因是日系行員之學習滿語，殊顯著進步，於業務發展上亦獲極其有效之實績，而財政部方面，此次亦基於此相同之主旨，對於本部專賣局及吉黑榷運署日滿職員，開教授日滿語之語學講習會，最近卽將開始教授，卽於財政部內設置該項語學講習會，其會長由星野總務司長任之，規定講師若干名，主事一名，書記二名，其講師，主事，書記等，由會長於本部職員中任命之，其講習員則限於財政本部，專賣公署，吉黑榷運署之職員，有不拘執務時間卽受講習之形勢，是以此項開始以其實屬最有意義故堪非常期待者，至於講習期間，及科目並其時間表等，近來當已見諸決定，遲亦預定於本月下旬開始授課云、

日印通商條約
將於十九日公佈

【倫敦十二日國通電】日印通商條約，已於十二日午後零時四十五分在英外務省，於松平大使西門外相，印度事務長加德氏之間完成正式簽字矣，於斯自一九三三年四月印度政廳通告廢棄日印特別通商條約以來殆陷於經濟的斷交狀態之日印兩國間貿易關係，以交換貿易制與輸出統制之新則爲基調，而調整矣，此於日印兩國間通商貿易上，將劃新紀元者也，再該條約，當於十九日在東京倫敦希木拉三處同時公表云、

設立股分公司
應行注意事項
實業部擬定違法條項
通告關係者一致遵守

【奉天十二日國通電】奉天實業廳，現奉實業部訓令，鑑於向來股分公司之定款，多有共同的違法的條項，爰將左例注意事項，向各關係者通告，已設及新設股分公司之定款，認爲違法之條項甚多，因之選定共同的違法條項，而例舉對此注意如左，

一、法規—（關於股分公司之設立，根據滿洲國會社之規定，而要求受理請求前者，務處理上，生出極大之繁難，故將來公司之名稱如左，單稱某某公司者，雖可，但須標明公司之種類，亦爲必要，因之在名稱中必須甲股分有限公司之文字，

二、股份之組織及一股之欵額，一股之款額，應以國幣表示之，若用外國貨幣，如向來之現大洋，過爐銀錠平銀等，爲資本者，皆爲違法，

三、公司通告之方法，由報紙通告時，須要特定一種報或數種報紙，往々如上記）雖有記載之例但非特定者無効，

四、發起人姓名住址，僅記載發起人姓名而無住址記載者甚多，對此點應注意，以下省畧、

外蒙俄當局
强迫收買家畜
蒙人生活大受打擊

【海拉爾十三日國通電】據當地所接之確息稱，外蒙之蒙古人，從來所豢養之牛馬羊等皆獲利益，而今年因赤俄當局，對彼等之財產家畜，羊一匹以五盧布（合日金四角），馬牛一匹以百盧布之廉價强制的收買，故蒙古人經濟，均蒙莫大的打擊云、

江省匪賊數
已減五分之一

【齊々哈爾十三日國通電】最近在黑龍江省內之匪賊，依警察機關之整備，及江省軍，自衛軍等之獻身的努力，對本年一月江省內之匪賊，五千一百二十二名，據六月現在之調查，已減少五分之一，卽減少一千四百五十名云、

第二次學徒團
團長任森博士

【東京十三日國通電】以全國學生教授配屬將校所組織之滿洲產業建設學徒研究團，已編成團員八百名，故將於十六日由東京驛出發渡滿，團長永田秀次郎氏因已辭退，故公推法學博士林毅陸氏爲團長云、

爲造就司法官吏
設立司法學校
由司法部直轄之
學期定二至三年

【新京十二日國通電】爲養成擔荷法治國之司法官人物，前在司法部首領間，曾提唱種々研究，結果決定設立司法部直轄之法學校，該學校預定自九月一日開學，程度爲中等程度，凡專門學校畢業，有相當法律經驗者之地方法院書記，或無法律經驗者招生六七十名，在學期爲二年至三年，將來則延長四年，教授由司法部職員担任，或由日本聘請專門之司法官任之，至於該校之校舍，現已定爲新京高級中學校或司法部內之一部云、

林陸相前日召集
滿洲國關係者
協議改制及拓省問題

【東京十三日國通電】林陸相昨十二日午后六時三十分，於官邸招待滿洲國關係主務者，關於三位一体之强化，及拓務關係，詳細聽取各方意見矣、

中華棧新社
旅客福星
自新洋鐵三樓
蓋新式灰筋層房
大連常盤町三三・三七・四一・番地
新社電話長7971　大連棧樓上電21646　樓下電4200　奧町棧櫃話5744

大屋寬濶各屋皆有自來水熱水洗臉盆站櫃大房躺椅銅床錦被電鈴西式大磁盆沐浴室由客自便分文不取自來水木便器自來水坐甬客便器客用信紙信封俱全冬則暖氣夏則風扇倍極完善應酬周到價廉便利報關上稅

營口　中華棧　電話八四九
長春　義昌公司　長電話二七八
哈濱　中華棧　道裏　電話四三五八　道外　電話二一三一　棧櫃　運輸部　電話二七〇二
青島　中華棧　棧櫃　電話一四五九　東棧　電話一〇一八　錢莊　電話九九四
大連市奧町中華棧
主人　張炎町謹啓

春去夏來新到最流行之伏令衣料種類極多花色猶全歐美布疋化粧雜貨旅行用品均各備齊並又代售呂宋香菸雪白龍芽官燕一切貨物定價低廉如蒙惠顧曷勝歡迎
大連市浪速町五十番地
協茂盛綢緞店謹啓
電話零售部長四六三二　四九八八　批發部長四四五三
支店奧町五十四番地協茂東綢緞莊電話五〇四七

本行遵照行章規定辦理儲蓄存款利息優厚手續簡便另備詳章以供索閱凡有志儲蓄者請惠臨本行接洽無不竭誠歡迎
儲蓄存款種類分別如次（一）活期儲蓄存款（二）整存整付（三）零存整付（四）整存零付（五）整存分期付息
大連交通銀行謹啓

大相士天然慧　來連
凡失敗商　優秀學子未遇英雄敗志丈夫買賣贏　何方有利起落行市合夥獨立吉兇禍福一目了然
爲優待來賓談相一元批命兩元
暫寓西崗富久町九十番地俱樂部對過天然命相處

宜夏的新興衣料時髦的紗綢綯葛以及種種禦暑防炎品大宗運到二樓提莊部綉花衣料照碼五扣門市部草帽五扣縱覽逐意歡迎參觀
陳列類別　門市部　環球雜貨　化粧物品　一樓　綾羅綢葛　綢緞布疋　二樓　玩具磁器　唱機家器　三樓
大連奧町五十五番地
德泰百貨店
代表電話四一八七番

美海軍長官發表
建造巨艦二艘
但實行與否專視海軍軍縮會議而決定

【華盛頓十三日國通電】自意大利以三萬五千噸戰鬥艦二艘建造計畫發表後、實對海軍軍縮交涉投一大暗影、當此際美國海軍長官史萬孫氏十二日對記者團謂、美國亦有三萬五千噸主力艦建造之意、其聲明如左、

美國海軍今後如有三萬五千噸級主力艦建造必要之事態時、亦有建造計畫之準備、而此建造計畫實行否、殆依明年海軍軍縮會議之結果如何可決也、

大角海相對首相提示
海軍政策內容
軍縮對策與國防充實策

【東京十三日國通電】大角海相、依岡田首相之要求、十一日提出於首相之十六日在海軍首腦部會議所承認之海軍政策內容、大體如左、

一、軍縮對策

臨諸明年軍縮會議之日本海軍之大體方針、(甲)基於比率主義、排除條約、(乙)恢復國防自主權、(丙)確立軍備權平等原則、(丁)犧牲高度軍備國斷行徹底的軍縮、等爲貫徹該等主張現內閣決排除萬難向前邁進、

二、國防之充實

於軍縮會議席上、爲貫徹日本之主張、及保持國防之安固起見、充實軍備、決依既定方針以實行之、即第一次補充計畫所餘之部分、使其完成者乃係國家存亡之緊要事宜也、又航空力充實事亦爲最緊急者、故增設航空隊之計畫、無論如何支障、亦必排除萬難向前進行、

此外海軍部、關於對滿政策、對俄政策及南洋委任統治問題等、亦有充分之決意、又對內政策、如關於軍需預算及農村均沾等亦有考慮之處云、

中國勦共軍隊
從事兵工建設
◇…蔣介石之新計劃

【營口十二日國通電】據當地某機關接到上海方面情報稱、蔣介石以江西方面剿匪工作告一段落、在對西南派得到對策之先、關於剿共使用之七十萬軍隊之處置、現下正在研究中、將從故孫中山氏之計劃、而樹立兵工建設計劃、根據該計劃、以十萬軍隊、分配於河北、內蒙古、新疆、雲南、四川等國防上、担任建設道路及水利事業、企圖向來之不生產的集團、而爲生產的集團化云、

關於鴨綠江橋
英對日提異議
日外部決予駁斥

【東京十二日國通電】關於一月三十一日依朝鮮總督府通告安東新義州間鐵橋停止開閉裝置事宜、於六月下旬駐日古萊蒲英大使、向日外務當局提議願仍繼續該鐵橋開閉裝置、至其所主張之理由、則有如左之意味、即

英國人依據與中國締結之條約、有與安東港通商之權利、並且日本外務省、對於英國大使曾通報鴨綠江鐵橋認爲採用開閉式設計、殊爲相當者、此認爲英國人之條約上之權利有出來矣、云云、

然所謂中英條約者、多半係指一九三〇年美國與中國之條約而得主張關聯之結果者、惟中美條約雖認爲於安東有外國人從事通商之規定、但元來中美或中英間之條約、其第三國之日本、當然受其規定之拘束、似不能因所謂不維持鐵橋開閉式、即生出條約之義務、且離却條約上之問題、故由此實際上河川運航上觀之、當明治四十一年架橋當時、豫想安東港與海洋之交通、將來必可趨於盛大、是以日本政府朝鮮總督府乃決定採用開閉式設計、惟當時英國、對於安東與海洋之交通、頗有多大之關心、故日外務當局、乃通告採用開閉式、其後明治四十四年、鐵橋竣工以來、鴨綠江之狀態、因河床變化、並由水深之關係、所有海洋船舶、由安東港下流七哩之三道浪頭、溯航上流、於事實上頗不可能、所以採用開閉式之根本目的、不僅消失、且鐵橋自架橋以來、已經過二十餘年、其鋼質亦殊極疲弊、因今後若繼續開閉之運轉、則必須以巨大之修理費爲必要、因是朝鮮總督府、乃將該一月卅一日之通告、以之爲一個半月之豫告、通告各國、停止開閉式、與日滿間重要交通路之本鐵橋壽命、延長同時、爲此修理計、則避免投入巨額之國費也、對此日外務當局謂、對於英國側之提議、以條約論、雖無考慮之餘地、但事實問題、則不拘與以可能之考慮、頗屬遺憾、惟鑑於上述實情、於其提議、則持有不能應允之見解云云、

【倫敦十一日國通電】美國下院、十一日午後之質問時間、時以安東新義州間之鴨綠江鐵橋爲中心質問外相、關於該鐵橋、言明已訓令駐東京大使向日本政府表示英國政府之異議、其言明內容大體如左、

日本政府違反外務大臣於一九一〇年所與英國大使之公約、關於日本政府杜絕條約港安東海上船舶之通運事、英國政府對駐東京大使克萊普氏、已訓令向日本政府表示意思、且因船舶不能航行、而訓令其要請開放鐵橋云云、

山西將裁兵兩萬
每月省軍費二十萬元
徐永昌在漢發表之談話

【漢口十三日電】徐永昌談、此行係謁蔣、報告晉軍縮編方案及政情、楊愛源井岳秀則係謁蔣聆訓、晉軍現有九師、將裁兵二萬、月省軍費二十萬元、省政方面、正趕築公路、潼蒲介修段業已通車、金融自省鈔擠兌平息後、益趨穩定、閻因病在河邊村休養、本人謁蔣後、即由津浦路轉平返并、

新安鎮匪患
不足爲慮
因防備極鞏固

【哈爾濱十二日國通電】當地某報曾登載、北鐵東部線新安鎮市街、被數百名之匪團包圍、陷於危機云云、但本日據當地某機關接到之報告云、在安鎮附近部落雖有少數匪團之出沒、但未不足憂慮、因現在新安鎮、有領事館警官約五十名、自衛團五十名且四團防備強固、保護日鮮人、不感有何等之危險云、

蘇俄塔斯通信社
侮辱日本將校
日陸軍當局極憤慨
決向俄方嚴重抗議

【東京十二日國通電】陸軍當局、關于蘇聯政府機關通信之塔斯通信社、侮辱日軍將校事件、爲日軍之名譽、極度憤慨、對此對策、雖正考究中、但業已判明完全爲事實無根之捏造記事故經外務當局、對蘇聯政府、提出下列條件、

一、取消塔斯通信社、

一、處罰記事之捏造者、

一、得保障將來不惹起如此事件、決定要求以上三條件、發出嚴重之抗議、

該事件者、乃塔斯通信社載稱、於七月三日在黑河蘇聯領事館、開催滿俄水路會議之代表一行、歡迎會之際、被招待之日本特務機關宮崎大尉、入領事館秘書室、由辦公桌之抽匣中、竊取書類、但將所竊取之書類取回後、遂被釋放等之記事、在蘇聯國內及其他地方、而配布者、但陸軍當局、調查之結果、已判明乃屬無根之事實、故已決定採取以上之處置云、

魯省積極修復孔廟
擴大募欵運動
籌委會改推名譽會長
並通電各方請予贊助

【濟南通訊】魯省曲阜孔廟、周公廟、顏廟及鄒縣孟廟等、前經十九年兵燹、殘毀甚鉅、山東省府曾組織修復孔廟籌備委員會、呈請中央撥欵補助、並向各方募捐興修、期復舊觀、乃歷時三載、僅由中央撥助洋十萬元、暨蔣委員長捐洋五萬元、不敷甚鉅、其各方捐欵、祗有三萬六千餘元、籌委會委員張紹堂前於該會十二次常會時、提議籌修孔廟各項工程、事体重大、非賴有力者負責提倡恐難收效、當經議決改推考試院長戴傳賢爲正會長、行政院副院長孔祥熙、省政主席韓復榘爲副會長、並蔣委員長及在野名流數十人爲名譽正副會長、特於今日（九日）通電中央各院部、及各省主席、請予贊助、共襄義擧、茲將原電錄次、

原電（銜畧）勛鑒、案查本會張委員紹堂提議、以籌修曲阜孔廟暨周公廟、顏廟、孟廟、恩廟、各項工程、現正積極進行、惟茲事体大、對於欵項之募集、工程之實施、非賴各方之有大力者、出而負責、提倡指導、恐無以收速效、而竟全功、應何如辦理、請公決一案、經提本會第十二次常會議決、改推戴院長爲本會會長、孔副院長韓主席爲本會副會長、並加推蔣委員長、段芝泉先生胡展堂委員、吳子玉先生、章太炎先生、閻百川先生、馮煥章委員、張副司令、汪、孫、居、于四院長、邵、覃、鈕、丁四院長、鄧澤如委員、陳伯南總司令、李德鄰委員、蕭佛成委員爲本會名譽會長、各部院長各主席、各特別市市長黃膺白委員長、孫敬之委員長、班禪委員、章嘉委員、靳翼青先生、王子春先生爲本會名譽副會長、紀錄在案、查曲阜孔孟各廟爲吾國文化之策源地、數千年來實賴以維持人心世道於默默中、似此聖域賢關、既經兵燹、若不及時興修、將何以光。贊時雍、克隆聖化、惟是工程浩大、需費孔繁、本會自成立以來、歷經三載、收到各方捐欵、僅三萬六千餘元、此外雖蒙國府撥助洋十萬元、蔣委員長捐五萬元、以示提倡、而不敷甚鉅、以致未能修復舊觀、良用疚心、竊思禮隆師表、具有同情、借助他山、勢不能已、用是轉電奉達、伏乞慨允同情、共襄盛擧、至於欵項應如何募集、工程應如何計劃、並望時頒訓誨、俾便遵循、將來宏闢文明、幸崇丹艧、庶幾宮墻美富、藉以培風化之原、從敎綵竹闢、何莫非仁人之賜、佇盼明敎、不勝翹依、修復曲阜孔廟籌備會叩、

南京航空廠
自製機
懸賞徵求駕駛人

【南京十二日電】首部航空工廠自造之爪哇飛機、已決定在旬內試飛、擬作一長途飛行、由京至平津各地、現軍委會航空委員會、正在徵求首次駕駛人、並懸獎金一千或二千元

民國二十三年度
中國豫算案
四日已通過中政會

【南京通訊】二十三年度國家歲入歲出總概算、四日業經提出中央政治會議討議而通過、茲將中央財政組審查是案之報告文覓錄於後、

政府編送二十三年度國家普通歲出總概算案、查二十三年度國家普通會計總概算、久逾法定期限、未准編送、前經本會議第四零八次會議決議、查照上年辦法、派員指導主計處、會同財政審計兩部、督促進行、嗣經常務委員照案派員前往指導、同時本組以上年度應改編之普通會計總概算、至今未准政府照案編送、飭該員附帶案詢原因去後、旋據報告稱「二十三年度國家普通會計概算、依章定編審程序、應由各主管機關編送之二級概算、大多數均已送齊、惟以財政部呈准在五月內召集全國財政會議、牽涉過多、關於財政部主管之國家歲入及財務類歲出二級概算、編送最遲、補助費類歲出、則以尙在部省往返磋商中、迄未能編送一級概算、僅由財政部分別就商定部分或照舊案開單送會、經主計處遵照決議案、召集財政部審計部代表及有關係機關派員列席說明、自五月二十九日起、逐日開會會同審查、並隨時通知主管逐類核擬、其上年度奉決議指駁應行改編之軍務債務兩類概算、經於會查各該類概算時、詢據軍財兩部代表、由出席各機關代表提供意見、商擬解決途徑、舊案決由軍財兩部自行備文請示、新概算案則於不背中央決議及收支適合原則兩點範圍內公同酌擬、至六月七日審擬完竣、仍照章交由主計處負責彙編總概算送會」、各等語、茲准政府依法編送二十三年度國家普通歲入歲出總概算、擬列歲入歲出各爲七萬七千七百三十萬二千二百二十六元、又先後據秘書處轉陳主計處緘、轉准軍政部咨、瀝陳歷年軍費未能遵決議案改編緣由、請准軍費預算免分節目、以保相當秘密、歷年經常軍備費仍遵中央核定之二十年度舊案數額、超支部分俟清理完竣補編非常預算、請求併案追認等情、財政部緘、瀝陳歷年募債應付軍政各費竭蹶情形、請免改編二十二年度債務費概算、并附送宋前部長交卸時內債票券收支況狀表、經本組併案審查、僉以上年度概算未能核定原因、係以軍費性質未能劃分、債務收支發生疑問、茲既據軍政部聲述各該年度、內憂外患嚴重時期、軍事機關部隊增變靡常、劃分性質、分配節目、殊感困難、諒係實情、所請在環境未改善以前、軍費內容暫許秘密、逐年經常軍備費未繼續適用二十年度核定案、免予另編、超支之數、俟清理完竣、請求追認各辦法、似屬可行、債務收支疑問、亦重在債本未列入預算一點、如果在會編軍費非常預算中將各項債本、列作抵補、則疑問當然消失、至債票庫券、一經作短期債款之抵押、則最近年度中簽之本息、不足償借款本息、亦自可信、所有上年度債務費概算、似亦可免改編、上年度軍務債務兩費否決原因、既均經分別解決、則二十三年度總概算內歲出部份關於軍務債務兩類列數、均有途轍可循、經常軍備費據說明、係按國家稅收百分之四十擬列、隨同稅入較增、自屬正辦、債務費增列短期債欵、查與上年度請列原因相同、姑准照數列支、此外黨務國務等十三類歲出經臨合計、大都比上年度假預算及專案核定各數併計爲增、本應再從嚴核減、惟查上年度假預算、（未完）

讀者快覽

一日曆一

○七月十四日星期六（舊曆六月三日）

一氣候一

○東北風（或晴或陰）

○各地溫度（十三日上午十一時）

大連	二八度
旅順	二六度
營口	三〇度
奉天	二九度
新京	二四度

一無線電一

午前六時	無線電体操
午前十一時	經濟市況、公設市場、價目
正午時報	
午後三時三〇分	經濟市況、新聞
午後六時	新聞 職業紹介事項

動亂渦中之「德意志」（二）

希特勒取得政權以後、事實上當然不能不履行其在野時代之公約、而履行公約中所不能不開始着手之重要問題之一、又爲殖民地奪還運動、去年十月中旬、希特勒曾對「每日郵報」柏林特派員述其所見曰：「德國之人口、爲數極多、而使此爲數極多之人口、得以伏養生息之土地面積、又嫌過少、吾人以爲世界之中苛對一大大國民而絕其必要生存之可能性、則世界將招致不祥之結果、……吾人深信德國國民、亦與其他國民一致、有統治殖民地及處分組織之能力、」

希特勒之言、蓋已將其對舊殖民地垂涎萬丈之心理、完全描出、唯不幸希特勒與希特勒黨領袖雖於每有機會之時、作煽動宣傳、但具體的實現其在野公約、則茫然毫無頭緒、結果去年三月、日本退出國聯、企希特勒乃利用未熟之時機、圖收回日本之南洋委任統治地、後因日本據理力爭、於是希特勒之收回南洋委任統治企圖、遂於無影無形之中、銷聲匿跡、

波蘭廻廊之收復、則因希特勒政府已與波蘭締結不侵犯條約、結果在今後十年以內、殆無實現希望、而德波關係、遂亦暫時的畧保粗安、

關於沙爾問題、最近德法之間、雖潮傳一般投票問題之意見、業經一致者、但吾人認爲、借使希特勒黨以其特長之煽動的恐怖運動、威脅沙爾居民、並於明年一月投票之時、使大部之德國人、使之傾向德國、沙爾復歸德國、但沙爾之經濟問題、今後因不解決之故、仍將爲德法紛爭之一中心問題、至其舊殖民與邊境劃議地之奪回企圖、在目前之國際形勢下、已不至令人起日暮途窮之感、而希特勒黨之一切宣傳煽動、結果目前亦未能超脫宣傳境域之政綱之實現、則更無何種曙光可以希望者矣、

◆◆◆

希特勒及希特勒黨之領袖人物、表面上雖標榜以平和手段解決問題、但希特勒黨所强硬主張之廢棄凡爾賽條約、奪回舊殖民地及其他現存國際秩序之改變、斷非在「現存條約範圍以內」、以和平手段所可奏效、而欲其奏効、又非訴之於戰爭不可、唯其德國非訴之戰爭、不足以實現希特勒之慾望、於是所謂「强硬外交」之結果、遂使德國陷於國際的孤立、波蘭方面、德國雖已與之締結不侵犯條約、而希特勒黨亦復自彈自唱謳歌和平外交之勝利、與兩國關係之良化、但橫亘兩國間之紛爭問題、則依然未決、而波蘭人之反德空氣、至今仍瀰漫波蘭、至業經締結之不侵犯條約、事實上固非兩國關係良化之佐証、僅不過將來爆發之危機、稍緩其時日[illegible]等政策而已、[illegible]國對德之反對、則書因希特勒黨當權而愈趨於白熱化、目前法國不僅於東部德法國境、以最新技術、建築、擴張、補充要塞、且於國境地帶、擧行大規模之模擬戰、至法國在軍縮會議之中始終一貫以德爲假敵、認希特勒黨掌握存在一日、法國則一日不肯實行軍縮、已爲萬人皆知之事實、勿庸贅述、

此外由捷克、羅馬尼亞、南斯拉夫結成之小協約國、亦於法國之指導下、當表示其反德之態度、至英之不顧積極援德、已不待論、即希特勒黨所認爲唯一幫助者最後幫助者之意大利、亦未必以滿腔之同情、對待希特勒黨、蘇俄與波蘭、巴爾幹、及波羅的海沿岸各國所結之非戰條約、在某一意義上、或即所以對德、至最近法俄兩國之接近、[illegible]一種對德之牽制策畧、毫無疑義、然則德國在此種包圍狀態之下、黑夜茫々中、果不爲戰爭惡夢所驚乎？

關於戰爭上各種國際條約之限制、吾人今姑置而不論、即以德國參加戰爭之必要充分軍備言、亦付缺如、德國目下所擁有之戰鬥人員數目與約上所允許之武器數量與種類、亦均不足以與環圍德國之法國、波蘭等對抗、唯希特勒黨對此現實的狀況、亦非漠不關懷、驅徒手以禦强敵、彼輩於獲得政權以後、即設法掃蕩足以有政策實行障礙之一切反對勢力、並以無線電作廣播公開演說、力陳「政治劃一」之必要、至於報紙雜誌則唯受希特勒黨政府之操縱、刊登御用消息、希特勒黨向認爲不足、又復驅使無國籍之飛機、飛行於柏林及其他重要都市之天空、故爲威嚇、使德國國民接受德國國防不安之宣傳、而群趨於國民精神的武裝、又希特勒政府所要求之軍備對外的均衡、實質上即係恢復德國軍備之優越性、故目希特勒政府對於軍備平等權之實現、頗爲用心、

「依擬凡爾賽條約之規定、各國原負有軍縮之義務、茍各國而表示誠意、縮小軍備、則德亦決不企圖充實其軍備、故軍備平等權之實現、必須法國等高度軍備國縮減其軍備、至條約所允德國軍備之水準、然後成功、」是即希特勒黨關於軍備平等權之根本主張、此種主張如僅就理論言、固亦理路井然、無非難之餘地、

唯法國及其指導下之小條約國家認爲列强承認德國之軍備平等權、乃一九三二年十二月即希特勒黨尙未獲得德國政權之事實、軍備平等權承認以後、德國之國內情勢變化極大、以一九三二年十二月情勢爲基礎而承認之德國、軍備平等權萬不能適用於希特勒掌握德國政權後之德國、目下各國若縮減軍備、萬不足以策各國之安全、誠欲縮軍、必先解決安全保障問題、設定違反軍縮協定之制裁規定、訂定侵畧定義、設立監視軍縮實行之國際委員會、設定軍縮試驗期間議論百出、結果使德國軍備平等權之實現、遲遲未行、希特勒政府在此場合「遂宣言各國軍仍以不自然之方法、壓迫德國、遍々不履行已與德國之公約、使德國永淪於第二等國之境、維持國際的紛奪現狀、則德國即與一切國際會議斷絕關係、退出國聯、」去年十月十四日、德國終依據此宣言、退出國際聯盟與軍縮會議、

小松痔瘡藥

小松痔瘡藥

爲治痔唯一之良藥

痔瘡可怕 疾患漸進、至於脫肛裂痔、血痔等惡疾、則害胃腸、病到心臟、肋膜、肺結核、經不能治、生命危險、早用

小松痔瘡藥 治療痔瘡可也、此藥特用東西兩洋靈効之藥材製成、醫治、肛門組織健全雖是重患、排泄體內痔毒、濃汁吸淨、出血止住、般肛收縮、靈効如神、眞是環球第一聲價最高之專門藥也、

價目

小松痔瘡藥	二十錢	五十錢	一圓	二圓	
小松痔退座藥	二十錢	五十錢	一圓	二圓	
小松痔快丸	二十錢	五十錢	一圓	二圓	四圓

總批發處 東京市日本橋 玉置合名會社
大連浪速町 日本賣藥會社

總經售處 奉天加茂町 日本賣藥會社

▲主治▼▲效能▼ 痔核○裂痔肛門糜爛○痔出血○脫肛○痔瘻○常習便秘等諸症、不用割治燒烙等苦痛奏瘳癒之効也

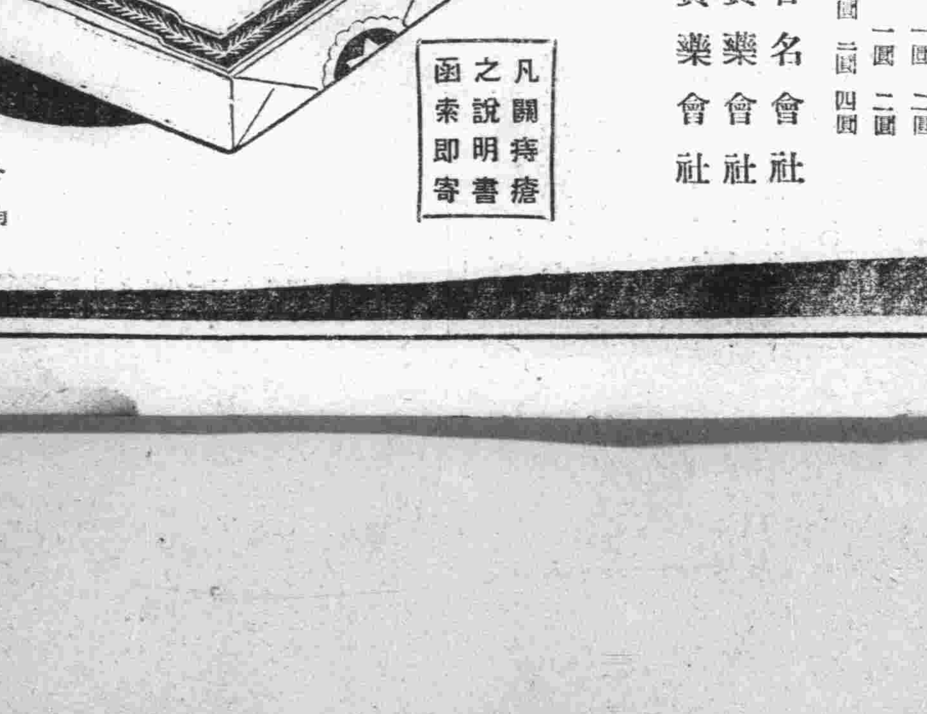

凡關痔瘡之說明書函索即寄

各地大藥房均有出售

經濟

標金存戶態度極强 鈔票廢止說暴跌
大豆示弱豆餅豆油穩平 高粱日商華南幇買昂騰

【本埠專訊】海外市況倫敦大條、現市期市均漲十六分一、紐約大條現市漲八分一、孟買大條、現市漲十六分七、英美匯兌不變、中美匯兌提高十九仙、美日匯兌落二仙、匯申九八元、十、匯烟□七元五十、大洋九六元八七五、匯水百十四元上下、標金漲二三元穩平、鈔票廢止說、收盤跌一圓、暴落

鈔票、放盤一一六元三角五、大價一一六元四角、小價一一五元二角、收盤一一四元五角、

大豆、昨日定期賣者多、呈軟調豆餅、豆油區區、穩平、高粱日商及華南幇買、昂騰、

【上海十三日電】倫敦大條、現市二十片四分三、期市二十片八分七、印度買、中國賣、暗盤閑散、紐約大條現市四十六仙八分五、紐約定期七月放盤四十九仙九十四、收盤四十七仙零八、九月放盤四十七仙二十五、十月放盤四十八仙、收盤四十七仙六十、十二月放盤四十八仙四十、收盤四十七仙八十三、一月放盤四十八仙四十、收盤四十八仙二十九、三月放盤四十九仙三十、收盤四十八仙七十五、英美匯兌五弗四十仙、美日匯兌二十九弗九十仙、神戶日美匯兌第一次賣二十九弗八分七、買三十弗、中美匯兌三十四弗三十一仙、孟買大條現市五十八盧比、

標金、放盤九八六元三角、大價九八九元、小價九八五元一角、收盤九八八元七角、

【又電】東匯、華北七月以一一四元二角五分買、正金賣、後華北以一一四元盛買、受六十萬元、

外幣、海外暗盤不佳、倒卯懸念、標金漲騰、三井華商、美匯十一月以三四元十六分九買、麥加利賣、後賣者漸少、銀弱、美匯妥百萬弗、美匯妥五萬磅、

標金、廣東幇返賣、地場買、

【又電】東匯、今日大連幇陸續背存、銀行付窄、妥事有限、而市情極佳、標金掉卯在即、存戶態度强硬卯利恐益擴大、故金情不惡、美匯始終、追隨標金轉移進退、無特可稽商情平淡、

黑龍江省之農作物 最近發育狀況

據齊々哈爾農事試驗場達此間之報告謂本年度黑龍江省農作物之育成狀況比較的降雨量雖多、然頗順調、一、作況、即五月廿二日至六月廿二日一月間之作況一般多降雨尤其於六月中旬降大雨二次、故成低溫多濕、日照時數雖少、但一掃因播種當時之乾燥而生發芽不良之憂慮、且試作物恰屬生長期、故能於此期間順調育成、病害蟲之發生雖少、但僅受虫害、大豆亦稍蒙兔害、二、氣象、此期間之氣象狀態降雨日數及降雨量均多故低溫晴天日數及蒸發量雖少但恰當作物之生長期故反見水濕而順調然六月十日至十二日之降雨量達九九、一耗、六月七七日至十九日之降雨量達四〇、三耗則陷於過濕又溫度亦甚低故本期間之氣候可概稱不適云

臺灣香蕉 輸滿大增

臺灣香蕉、輸入滿洲市場甚多邇來已到終期、漸次減少據大連中央批發市場調查、自年初至六月、經大連中央市場之香蕉筐數、計七萬三千三十六筐、餘額達廿七萬八千七百四十八元之巨數、比之上年同期之四萬三千八百九十六籠、增加二萬六千四百四十筐(六成强)較去年度總額之六萬三千筐、尚多七千筐、而價格大體如左、

四月中四元一角一、比去年同月之六元八角九者、賤二成五强、

五月中四元五角、比去年之四元四角稍昂、

六月間因來貨驟增、價格驟暴、月間平均、僅三元三角二、比去年四元七角、跌二成八强、

總計上半期、平均三元九角六、行市殊慘淡云、

八年上半年大連中央市場上場之台灣香蕉數量、與去年比較如左、(單位筐)

	九年	八年
二月	一〇三	
三月	一、七四七	二三一
四月	一〇、九九一	三、七一九
五月	二一、八二一	一九、三四六
六月	三七、五三三	一〇、八〇一

商況電訊

▲大條與匯兌▼(十三日前場)

倫敦大條 期市	二〇辨士四分三
倫敦大條 現市	二〇辨士八分七
紐約大條	四六仙八分五
孟買大條	五八比〇分〇
英美匯兌	五〇四元〇分〇
日美匯兌	二九分九〇
中美匯兌	三四仙分三現一

▲美棉

境貨	一二仙八五
七月	一二仙六四
十月	一二仙七八
十二月	一二仙九四
一月	一二仙九七
三月	一三仙〇四
五月	一三仙一一
希奇爾	一三八 留比
其爾牢	二一二 留比
奧母拉	一九四 留比

▲本埠特產(十三日前場)

▲大豆

現物	三、八五	三、八六
七月	三、七七	三、七六
八月	三、八〇	三、七七
九月	三、七八	三、七六
十月	三、六六	三、六八

▲豆餅

現物	一、二〇	一、一五
九月	一、二〇	一、〇五
七月	一、五〇	一、五〇
八月	一、五〇	一、五〇

▲豆油

現物	—	—
七月	九、〇〇	九、〇〇
八月	—	—
九月	八、三五	九、三五

▲高粱

現物	二、〇四	二、〇〇
七月	二、〇二	二、〇三
八月	二、〇八	二、一五
九月	二、一二	二、二一
十月	二、二一	二、二五

◇錢鈔(十三日前場)

期市	一一六、三五	一一五、三〇
高	一一六、三〇	一一五、一〇
成交數		六〇萬
現市	一一六、三〇	一一五、四〇
高	一一六、四〇	一一五、二〇
成交數		四五四萬
金票對小洋	一二〇、九九	
鈔票對小洋	一四〇、三五	
大洋對金票	九六九、二五	

▲商品市場▼(十三日前場)

◇大阪期米 放盤	現	二六、七九
	中	二六、九六
	期	二六、六九
收盤	現	二六、六五
	中	二六、九〇
	期	一六、六〇
◇東京期米 放盤	現	二七、〇三
	中	二七、一〇
	期	二六、六九
收盤	現	二七、一五
	中	二七、〇九
	期	二六、六七
◇仁川期米 放盤	現	二四、三九
	中	二四、一九
	期	二三、四六

◇大阪三品

七月	二一八、九〇	
八月	二一七、六〇	
九月	二一七、〇〇	
十月	二一四、一〇	
十一月	二一四、〇〇	
十二月	二一三、六〇	
一月	二一四、四〇	

◇同 引

七月	二一九、四〇
八月	二一九、〇〇
九月	二一七、〇〇
十月	二一四、九〇
十一月	二一三、五〇
十二月	二一三、八〇
一月	二一四、〇〇

◇大阪棉花 當限	六五、七〇	六四、八〇
先限	六六、三五	六六、六〇
◇大阪人絹 當限	九五、三〇	九六、三〇
先限	六五、〇〇	九四、二〇
現市	—	—
◇東京綿系 現市	三一、三〇	三〇、〇〇
現市	二四、一〇	三五、三〇
◇神戶餅 八月	二、九五	—
◇神戶日米 賣	二九弗	八分七
買	三〇弗	〇分〇
◇神戶日英 賣	一志二片	三三分七
買	一志二片	三三分九
◇橫濱生絲 當限	四九四	—
先限	四九四	—
◇大連株式 五品	二三、一〇	二三、一〇
豆新	—	—
◇同短期 五品	二二、六〇	二三、三〇
豆新	—	—
錢鈔	—	—
東新	一三七、五〇	一三七、八〇
高	一三八、八〇	一三七、六〇
日產	一三五、〇〇	一三五、一〇

▲滿洲行市▼(十三日前場)

◇奉天奉票對金票 現市	五五、〇〇	—
◇奉天國幣對金票 現市	一〇六、六〇	—
◇奉天國幣對金票 還期	一〇九、一〇	一〇九、九九
現市	九一、七五	九二、二〇
高	九二、八五	九一、七五
產高	—	四一萬
◇開原國幣對金票 現市	一〇六、九〇	一〇九、九〇
◇新京國幣對金票 現市	一〇六、八〇	一〇六、九〇
◇哈爾濱國幣對金票 現市	一〇六、九五	—
◇安東鎭平銀 現物	一、五五五	
匯兌	七、三三五兩	
當現	一、五五一	
匯兌	—	
◇哈爾濱大豆 七月	、五四七五	、五五〇〇
八月	、五七七九	、五八七五
九月	、五九七五	、五九七五
十月	、五九〇〇	、五八〇〇
◇哈爾濱小麥 七月	一、三六〇〇	一、三八七九
八月	一、三五〇〇	一、三八七五
九月	一、二四五〇	一、二六五〇
十月	—	—
◇新京大豆	—	—
◇同高粱	—	—

▲特產發送▼(十三日前場)

六月	—	—
◇開原	大豆	五車
	高粱	六車
	豆餅	—車
	雜穀	三車
◇新京	大豆	—車
	大粮	—車
	豆餅	—車
	雜穀	一車
◇公主嶺	高豆	六車
	高粮	四車
	豆餅	一車
	雜穀	一車
◇四平街	大車	三車
	高粮	五車
	豆餅	—車
	雜穀	二車
◇大連	大豆	六三車
	高粮	一一車
	豆餅	一車
	雜穀	二四車

▲大條與匯兌(七月十三日後場)

◇上海外匯

日匯	賣	一一四兩〇分〇
	買	一一四兩二分一
英匯	賣	一先令四辨士四分一
	買	一先令四辨士六分九
美匯	賣	三四元六分一
	買	三四元六分三

◇匯豐銀行掛牌

日匯	一一二〇分〇
英匯	一先令四辨士〇分〇
美匯	三三元八分五

◇上海標金

昨日收盤九八八元四二角
今日放盤九八六元三角

	五元一角
安	六元五角
	七元〇角
	六元五角
	七元〇角
	八元〇角
高	九元〇角
	七元八角
	八元一角
	八元五角
止九八	八元八角
	—元—角
	—元—角
	—元—角
	—元—角

定市

時間	金票少	鈔換	金換洋
十時	[illegible]	[illegible]	[illegible]
十一時	[illegible]	[illegible]	[illegible]
十二時	[illegible]	[illegible]	[illegible]
二時半	[illegible]	[illegible]	[illegible]
三時半	[illegible]	[illegible]	[illegible]

早市　七月十三日
放盤 一一六一〇　最高 一一六三五
收盤 一一六三〇　最低 一一五七〇
所成數 五三四萬圓
晚市　七月二八日期
放盤 一一六三〇　最高 一一六三五
收盤 一一六三五　最低 一一五九五
所數

▲錢鈔▼

現物	一一六四〇	一一四九〇
商	一一五五〇	一一四七〇
產高		二〇萬
先限	一一五三〇	一一四九五
高	一一五四〇	一一四八〇
產高		四四三萬
金票對小洋	一二一、二〇	
鈔票對小洋	一三九、三〇	
大洋對鈔票	九七、二五	

◇大阪期米

放盤	現	二六、六六
	中	二六、八九
	期	二六、六〇
	現	二六、五九

◇東京期米

收盤	中	二六、七九
	期	二六、四六

◇東京期米

放盤	現	二七、〇六
	中	二七、一〇
	期	二六、七〇
收盤	現	二七、〇四
	中	二七、〇五
	期	二六、六九

◇仁川期米

放盤	現	—
	中	二四、一二
	期	二三、五一
收盤	現	—
	中	二四、〇七
	期	二三、四七

◇大阪棉花 當限	六五〇五	六四九五
先限	六六三五	六六三五
◇大阪人絹 一期	九四、七〇	九四、七〇
二期	九四、五〇	九四、三〇
三期	九四、一〇	九四、一〇
◇東京綿系 當限	三二、九〇	三〇、九〇
先限	二四、一〇	〇、八二三
◇奉天奉票對金票 現市	五五、〇〇	—
◇奉天國幣對金票 現市	一〇八、六〇	一〇八、九〇
先限	九二、一〇	九一、九五
高	九二、一五	九一、七〇
◇奉天國幣對金票 現物	一〇六、五五	一〇五、五〇
◇哈爾濱國幣對金票 現市	一〇六、六五	一〇六、六五
◇神戶日英 日英賣	一志二片	二三分七
日英買	一志二片	二三分九
◇神戶餅 六月	—	
七月	二、九五	
八月	—	
◇同 引 七月	—	
八月	—	

◇大阪棉系布現物

龍C	六、六九
軍人	八、〇〇
額	五、〇五
鷲鳥	七、〇〇
扇面	二二五、〇〇
福助	二二九、〇〇

◇大阪三品

七月	二一八、二〇
八月	二一七、九〇
九月	二一六、二〇
十月	二一三、四〇
十一月	二一二、九〇
十二月	二一二、三〇
一月	二一三、三〇

◇同 引

七月	二一七、六〇
八月	二一七、〇〇
九月	二一五、九〇
十月	二一二、六〇
十一月	二一二、八〇
十二月	二一二、四〇
一月	二一三、〇〇

◇哈爾濱大豆 八月	五八、九〇	五八、五〇
九月	六〇、〇〇	六九、〇〇
◇同小麥 八月	一三七、五〇	一三七、〇〇
九月	一三六、〇〇	一三六、〇〇
十月	一三七、五〇	一三五、〇〇
◇大連株式 五品	二三、二〇	—
◇同短期 五品	二二、八〇	二二、六〇
豆新	二三、一〇	二三、〇〇
東新	一三六、〇〇	一三六、九〇
高	一三六、二〇	一三六、九〇
日產	一三三、八〇	一三三、〇五

本報日本商工視察記

獎勵養蠶與檢查報類
畜產以牛爲大宗馬羊等次之 養蜂自古即盛勸農機關完善

(七十二)……△李永蕃記於京城朝鮮旅館▽

蠶業 桑苗：從來此地有山桑與原產桑兩種、惟不適飼小蠶、且繁殖法、並無採木接木等法、僅不過爲由種所生之苗而已、總督府自始政以來、爲獎勵各道農蠶之機關、努力選擇適於朝鮮之優良品種、一方所督勵指導當業者、樹桑苗生產助長與圓滑普及之計劃、且加以獎勵、現已選有魯桑、魯桑實生、市平、赤木、島內、改良鼠返等之優良品種、及原產桑耐寒性湯之錦桑、秋雨、唐桑等價良品種、此等桑苗之主要生產地、當初爲慶北、全南、慶南、京畿、忠南等地、然而現今全鮮各道、無有不生產者也、該總督府於進展一立有產繭增收一百萬石之計劃、基乎此種計劃、實施與以植桑獎勵之補助費因此當時、須輸入若干桑苗、現下已無此種之必要矣、却有輸出過剩桑苗之趨勢、昭和七年度桑苗生產業者及生產數如次、

△桑苗生產業者　一千四十二人、

△實生苗　栽植用者六百四十八萬七千八百五十棵、砧木用四千二百八十三萬七千二百二十棵、

△接木苗　三千九百四萬六千零七十八棵、他種者九十六萬一千九百二十九棵、共計八千九百三十三萬三千零八十一棵、

蠶種：蠶種一項、往來均爲養蠶家所自造者、其種類既屬複雜、又甚粗劣、自始政以來由勸業模範(現農事試驗場蠶絲部)製優良蠶種、分配於各養蠶戶、各地方面在大正二三年時養成蠶種製造者、並使日本國內人有製造蠶種者、移住朝鮮、移住者因養蠶漸盛、來者亦漸多、遂至不得不取締蠶種、農蠶業獎勵機關、選擇適於朝鮮之風土、實行製造種、分與蠶種製造者、以製普通蠶種、

繭：蠶繭爲特殊農產物中最重要者、現全鮮到處均有所產、其中以慶北、金南、江原、平北、忠南、咸南、平南諸道最多、其他各道亦形盆進狀況、從來劣等之原種之眠蠶、自始政以來、經特別獎勵改良結果、面目爲之一新、總督府自大正十四年期以十五年增殖一百萬之產繭計劃、年々由國庫支與補助金若干、其後產繭額逐年增加、有達到目的之希望、

生絲：向來此地、均以原有之土法繰絲、輓近隨蠶業之發達、漸改爲器械製絲、於是優良生絲之生產續出、主要生產地方爲京畿、忠北、忠南、全北、全南、慶北、慶南、黃海、平南、咸南等地、現器械製絲釜數七千六百餘、所製之生絲達二十六萬二百餘貫、價額一千一百四十五萬元、以他國種製絲法所製造者、生絲製造額十四萬六千貫、價額三百八十五萬元、生絲總生產額四十萬六千貫、總價額一千五百三十萬元、逐年呈激增之盛況、

畜產 牛：朝鮮牛、性質溫順、軀幹强大、適於農耕搬運、不特在農業爲重要、即肉質亦頗良、爲內外所歡迎、其皮之組織、纖密堅强、可爲製革之最上原料、生牛及牛皮、每年輸入日本國內者、其間雖有幾許之消長增減、然年額總不下五百萬元或八百萬元、占朝鮮轉輸出品之重要地位、始政當時不過七十萬三千八百餘頭、今則至一百六十六萬四千餘頭、牛之價格、因地而異、平均成牛一頭、牡六七十元、牝五六十元左右、乳用牛以霍爾斯堤絲統爲主、飼養頭數雖僅一千六百餘頭、然而搾乳額則達九千餘石、

馬：体軀矮小、不堪爲耕耘之用、較比力尙强、能行險路峻坂、故可專爲乘用、性質亦順良易御、普通一匹價格五六十元或百元、近時輸入日本國內之馬、於咸北慶源、設有國管之種馬牧場、獎勵優良馬種、李王家有蘭谷牧場之設、以試驗洋種及雜種之蕃殖、

騾驢：乘挽兩用者爲數不多、驢一頭價約五六十元、騾一四七八十元上下、

緬羊：大正八年選咸鏡北道及此外四道、分蒙古種羊於民間、行以試驗的飼育、現於農事試驗場北鮮支場繼續試驗中、

豚：農家多飼養、其數次於牛、原有種体軀矮小晚熟、缺肥大性、品質雖劣、然生產頗多、一隻價十元內外、自始政以來、漸加改良、飼養巴一庫夏種者漸多、昭和七年末總隻數達一百三十三萬、對此改良種所占之比爲四十七%、

家禽：雞占最多數、鵞鴨、七面鳥等數甚少、農家殆無有不飼雞者、原有種、体小、体質强健敏捷、然產卵少、自始政以來飼改良種者漸多、

養蜂：朝鮮自古以蜂蜜爲食品、或藥用、故養蜂夙即稱盛江原道、平安南山道、慶尙北道等地最盛、昭和七年蜂蜜、蜜蠟之生產額約百萬元、適爲農家副業、將來有發展希望、最後改良有義大利種、加尼歐蘭種等、

穀類檢查 米之檢查：米占物產之大宗、爲輸出品中之首班、對此之改良、已有種種之設施、大正四年二月以總督府令、發布米穀檢查規則、大正六年九月將此規則改正、大正十一年七月再行改正、並施行全鮮白米檢查(咸北不在此例)、爾來米之改良大進、自昭和七年十月一日、穀類檢查事業、歸爲國營、

大豆檢查：大豆爲次於米之重要物產、其改良最爲緊要、按米穀檢查規則、自大正六年九月施行檢查、更於大正十一年七月改正米穀檢查規則之同時、大致按此令改正、昭和七年十月一日與米穀同歸國營檢查、檢查等級分爲特等以下四等之五級、

小麥檢查：向來小麥之檢查在主要生產地之黃海道及平安南道、以通令、按如米穀檢查暑同之條件、以檢查之、昭和七年十月一日、與米穀同爲國營檢查、檢查等級分爲一等以下至三等之三級、

小豆、菜豆、豌豆檢查：小豆在黃海道、咸鏡南道、咸鏡北道、菜豆在咸鏡北道、豌豆在咸鏡北道等地、各以道令發布檢查規則、實行檢查、昭和七年十月一日改爲國營檢查、分爲一等以下至三等之三級、

勸農機關 農業居產業中最重要之位置、有關於國民經濟之振否、總督府爲實行改良指導、設此勸農機關、

農事試驗場：本場在京畿道水原、調查試驗關於農業、蠶絲業及畜產業之發達與改良、及分配種苗、蠶種、種畜、種禽、種卵、或舉行講習、講習等、

南鮮支場：在全羅北道、專行關於種稻之試驗調查事、

西鮮支場　在黃海道沙里院、專行關於耕地之試驗與調查、

北鮮支場　在咸鏡南道甲山、施行關於北鮮農事之試驗與調查、

木浦棉作支場　在全羅南道木浦、專行關於棉花試驗與調查、分配棉種子等、

金堤干拓出張所　在全羅北道金堤、專行關於乾拓試驗與調查、

車輦館蠶業出張所　在平安北道車輦館、專行關於蠶業之試驗與調查、

女子蠶業講習所　設於該農業試驗場內、講習關於蠶業之學理與實地工作、迄昭和五年、畢業生總數爲五百五名、

種馬牧場……在咸鏡北道慶源郡慶源面、昭和七年將咸鏡北道種馬所、移爲國營、飼養種牡馬及種牝馬、以謀馬之生產之改良增產等之試驗與調查、

種苗場……從來以道設之道農事試驗場、種苗場之名稱、實行關於農產種苗之改良增產等之試驗與調查、分配種苗、種卵、種禽及種豚、借與關於農事之模範農具等、行關於農事之講習、講話、傳習及實地指導等、自昭和七年十月改稱爲道農事試驗場、現每道均有一所、設京城、清州、大田、裏全、光州、大邱、晉州、海州、平壤、定州、春川、盛興、鏡城等地、

道原蠶種製造所：於每道設一處、於製造分配原蠶種之同時、並行關於蠶業之試驗與調查、

道蠶業取締所……依朝鮮蠶業會之實行、爲其執行機關之一、於每道設置一處、取締關於豫防蠶病、及銷售蠶種桑苗及實蠶等事、

朝鮮畜產協會及朝鮮蠶絲會……此等機關、即爲實行獎勵關於此等有意義事項、即爲發刊會報、開講習會、講演會、展覽會、競技會等、

鮮米協會……以斡旋鮮米之交易與宣傳爲目的、乃係由朝鮮之米穀業者及生產者所組織之任意團体、由總督府及各道援助下所立者、努力於朝鮮米之販路之擴張、

強力殺虫劑

登錄商標

亞蘇殺虫藥水

アース

日英法意 特許專賣

亞蘇殺虫 効力偉大
用法簡便 不損衣物
氣味芳香 遇火安全
且對人畜 毫無危害

殺盡飛行的蠅與蚊

「亞蘇」有强之殺虫力、專殺滅蠅・蚤・臭虫・壁蝨・虱・毛虱・油虫・蟻・蜘蛛等並剷除其他等害虫、對於人畜、絕無危害、而且氣味芳香馥郁、誠爲家庭必備之殺虫劑也、歡迎購買試用、

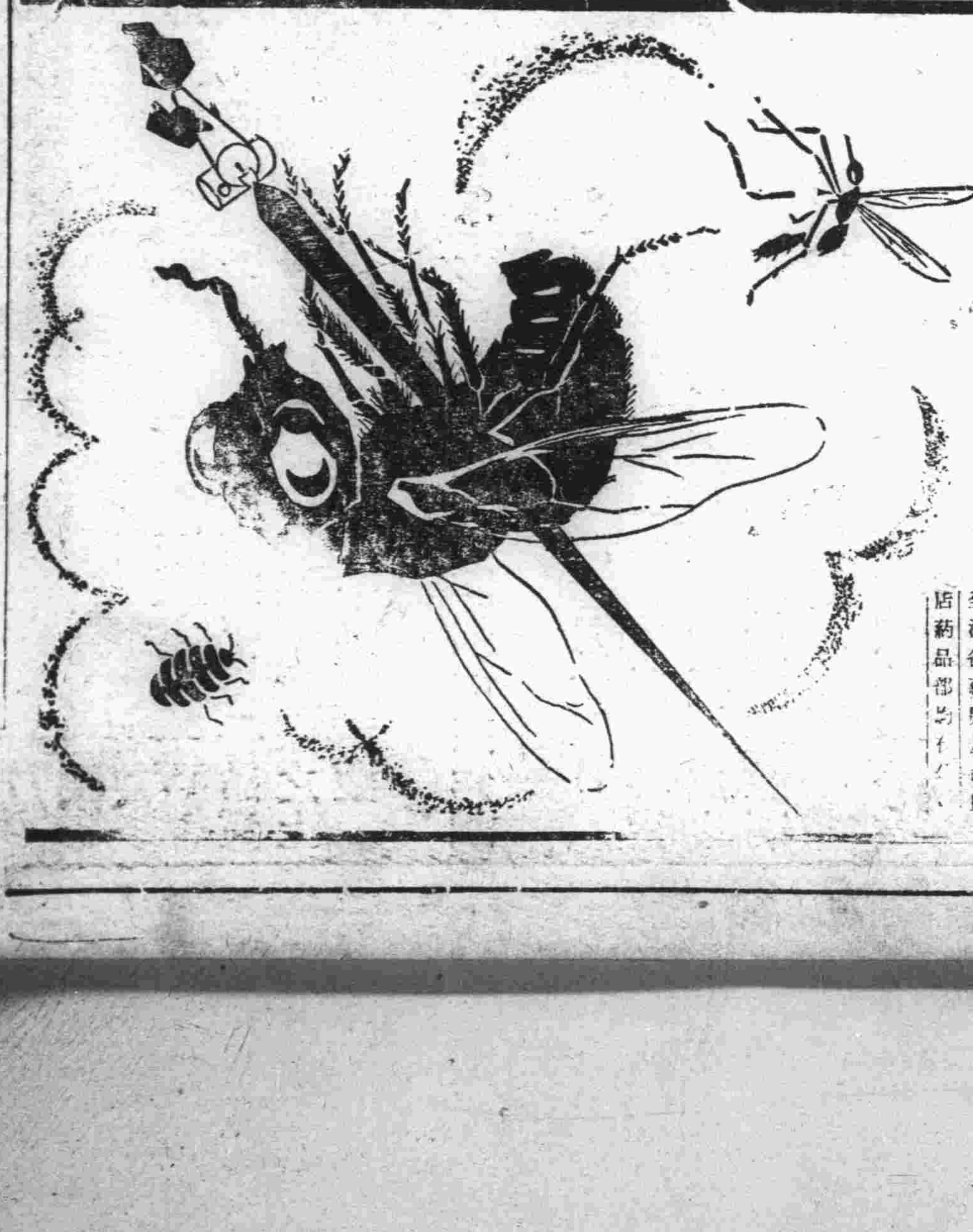

全滿各藥房及百貨店藥品部均有代售

海外代理店 三井洋行 三井物產株式會社

株式會社木村製藥所

各地新聞

嚴拿拍花犯 拿獲重懲

【安東】本縣公署警務局。近以鄉城各地丟失小孩者。時有所聞。必須設法嚴防。免再發生丟失小孩案件。特於日昨通令各區。一休嚴防拍花女匪犯。隨時偵查。捉獲嚴重懲罰云。

激底殄滅東邊匪賊 組東邊道剿匪軍

【奉天】第一軍管區司令部。爲激底殲滅東邊匪賊。特組織東邊道剿匪軍。曾誌本報。茲聞對於東邊匪魁王鳳閣。予以三萬元之懸賞。以期捉獲匪首。滅絕根株。王匪現在輯安縣第八區地方盤踞中。率部下二百名。與鮮匪提携。擾亂地方。該匪前於大同元年曾爲僞救國軍之旅長。後因唐匪聚五被伐逃遁。王匪遂由通化東方移動。最近糾結殘黨企圖再起者云。

剿匪軍出發

奉天省警察第一大隊頃奉省令。爲期充實東邊道剿匪之實力。早日成功起見。特令該隊出發。赴東邊通化方面。與剿匪軍協力討伐。該隊士兵三百名已定於十二日由劉大隊長之領率。搭瀋海車離奉出發云。

附城之刼案

市內小南關姜公祠。東空場地方。於月之十日午後九時。有一行人。突被惡漢打刼。奪去指上手戒一枚而逃。被刼者富永和。茲海城籍現當大西關天茂泉胡同一〇二號同興馬車場厨役。該日因病於午後七時。赴小南關求醫。歸途行至彼處。被一惡漢當時一棒。立時不醒事故並負傷甚重云。

飭報虫災狀況

【奉天】瀋陽縣長許桂恒氏現查四鄉蟲害甚重。當此農村疲弊之際。發生如此天災。若不設法救濟。何堪設想。故於月之十一日。通令各區公所。速將蟲災景況。詳細報署。以便改呈省公署謀救濟之策云。

爲防止夏疫流行 組織臨時防疫救護班

【奉天】瀋陽警察廳。爲防止夏疫之流行。救護患者起見。特由衛生科組織臨時防疫救護班。自本月開始實行。凡有法定傳染病。及其疑似症發現時。則由救濟班施行鑑別診斷及消毒之處置。再則援助並指示所屬警署之消毒事項。救護班以科長渴希濂爲監督。股長木村唯一。王洛。及關呈雲爲副監督。胡壽春及班長及副班長二人。助手二人。預備員二人。一切事務均由監督辦理云。

警廳改善飲水井 私井不合規定者限期改善 依照公井調查表遵令施行

【奉天】瀋陽警察廳。查本年五月間。本廳爲改善飲水井起見。嚴飭各署將管內之公私井調查表報。嗣報齊詳核後。當訓令各署管內私井之不合規定者。飭各井主。於六月二十日以前。改善完竣。並彙造公井調調表。函請市政公署早日修改。以重衛生去後。旋准該署市行字第三三三號覆函。略開表列公井。乃係多數人共同取水之私井。以仍以由警廳依據管理飲水井規則執行之似覺簡捷等因。該廳准此除分行外。合行抄函昨訓令各區署長依照前城之公井調查表。轉飭各井主。在本年八月十日以前。修改完竣。勿稍違悞。

附市政公署公函文

逕覆者案准貴廳警衛發第一〇三〇號公函。敬已閱悉。貴廳熱心公共衛生。敝署極表贊同。惟來函所列公井。爲數雖多。但敝署除掘有洒水車用之機井若干外。其他公井飲用各種水井或係商民各人者。以其位置關係。不得不自動開放。而任鄰近各戶汲取使用或爲謀公共便利計。共同出資掘鑿以備飲用者。細窮其源。均爲一個人或多數人之私井。似此仍以由。貴廳依據管理飲水井規則執行之。似覺簡捷良多。兼以曷於辦理。且敝署上水道工作。正在積極進行。倘於此時將市內飲水。井全無改修。於經濟事實兩方俱感困難。准函前因相應函覆查照辦理如荷云。

融和滿鮮 設鮮農輔委會

【奉天】省公署鑑於省內鮮滿農民。時起紛爭。自本年以來。大小事件已達數十件之多。茲爲謀滿鮮融和起見。奉天省實業廳警務及其他各機關計擬設立鮮農輔導委員會。本部設於省置。於各縣設地方分會。以求得農民安居樂業之實云。

大奉天都市計畫 業已著手進行 標識不得擢毀遷移致干咎戾

【奉天】省公署案准大奉天都市計畫委員會呈請。稱大奉天都市計畫現已着手進行。凡在大都市計畫區域內。及其附近任何場所。遇必需時。均有查勘測量植立標識之必要。惟一般住民未明眞像。對於測量工作。每加峻拒。即已植立之測量標識。亦復有擢毀。遷移情事。致進行業務。時發障碍。爲免誤會。保全作業計。呈請省署轉飭所屬嚴令禁止。並製有測量人員証明書。附身隨以資証明。並函請各國領事館。查照等情。省署准此除分行外。節令訓令瀋陽警察廳。飭屬遵照佈告民衆週知。瀋陽警察廳奉此除轉飭各署遵行外。特於十日在市內外張貼佈告。嚴令市民以後禁止再有擢毀遷移等有碍工作情事。切勿違反。致干咎罪云云。

國際道路建築辦法

省城商埠局 奉天

照得商埠地與日本附屬地交界之國際道路。將來之發展。定可預期。其……建築者。仰即遵照辦理。國際道路建築限制辦法。

一、建築物之房基線。距道路外溝邊石。須留足一米。

一、建築物須二層樓房以上。高度須十米以上者。

一、使用種類以官署商店旅館陳列所等爲準。至卑陋房弱及有碍市街美觀之建築物。均禁止建築。

陳老八嶺 胡匪刦車

【磐石】駐防三區新招募之騎兵第二中隊。隊兵二十餘人。保護赴樺甸拉貨大車十數輛。行至磐樺交界之陳老八嶺中間。突出胡匪百餘名。攔路邀截。雙方立即開槍。但匪衆兵單。勢力不敵。限車客人與車夫等。被匪槍傷十餘人。隊兵亦有傷者。車上貨物。安被刦去云。

出租官地 建築樓房

奉天市政公署所有小西門外電車路。西太清宮邊南宮地。現經規劃。共計十五號。租與市民建築樓房。以期市街整齊。照章每方丈月租五角。業經呈准省署租放在案。茲於十一日佈告市民。定於七月二十日上午十一時截止收呈。二十一日上午八時在市署以抽籤法決定租權。如願租用此次官地。須於截止期前。具呈本署。遵照規定期間到署抽籤。中籤之人。於一年之內建築完竣。逾期撤地另租云。

張丁成死情暗昧 傳二小頗涉嫌疑 蛛絲馬跡疑竇叢多

【昂々溪】本站西屯住戶。張某之子。乳名丁成。年十九歲。素日以賣苦工爲生。妻子某氏。年十八歲。貌頗不惡。與其同襟傳二小同院居住。因係親屬關係。故一切無忌。於是流言百出。街談巷議。蜚語殊多。究竟有無別情。則非局外人所能深知。不意日前。（五日）。該傳二小赴西江沿打魚。（節誤詒伊被溺死）。至晚未返。當由張丁成前往尋覓。俄而二小獨還。丁成則一去不返。經其父四出尋覓。凡經四日。亦無所獲。忽於日昨九日午間。經傳二小將其已被溺斃之尸身。由十里小站地方尋得。并用小魚船將該尸拖回。停於西江沿東岸。當時屍親丁成之父妻等。均聞信赶來看視。果係丁成無舛。惟以旣係落水溺斃。當時該二小盍竟不聲張。若果確於十里小站尋得。亦應回來報信。斷無擅自挪屍之說。若因洗澡淹溺。而死者之腰帶。及鞋襪等。又均未解脫。故該死者之父。已據以上之種々疑點。將傳二小指控當官。聞已有魯仲連奔走。出頭說合。結果如何。容再訪誌云。

野狼咬斃數人

【萬家嶺】驛西大石檀溝。於舊曆五月中旬。村戶孫寶山孟顯師。曲廣達三家。被狼咬傷一男二女。因傷斃命。此狼見人徐々而行。並不驚慌。惟懦弱農民。手無鎗炮。然未敢抵抗。只有悲嘆而已。誠恐禾苗深茂。出沒無常。狼患尤甚。務望當軸者設法抵制俾人民得能安居云。

叔嫂戲爭 竟至小產

【遼陽】本邑南八棵樹村。住戶李某（名不詳）妻張氏。善詼諧。尤健膂力。雖男子不能過。儼然一女飛衛也。於數日前。有李某堂弟來亦油嘴少年也。當即與張氏。開口笑罵。你言我語。各不相讓。終至二人互相格鬥。張氏因身懷六甲。一時不愼。致摔腰部。當時不以爲意。孰意該堂弟去後。張氏腹痛難忍。旋即小產。嗚呼。張氏本一女流。乃毫無婦道。乃自持蠻力。以與男子相戲爭。是無恥之流也。而該堂弟乃毫不拘束。竟猖獗至是。蓋亦輕薄子也。姑錄之。以爲輕薄者戒云。

縣署更動股長

【磐石】縣長劉懋昭。茲以總務科會計股長許仲達。請假他往。遺缺不便久懸。乃委本署科員張漢成升充。以教育局雇員劉芝琛調升科員。該科文書股長杜慶芝因事去職。以燕新九接充。再財務局史股長因病辭職。以李桂臣接充。現已接手任事云。

縣署前市房 限期拆除

【磐石】縣署門首臨街空地。於十數年前。曾租與商民建蓋半坡式之市房數十間。以便租與小本營業之用。現在縣長劉懋昭。擬將縣署門首重行修理。所有民蓋市房。限期一律拆除。各商舖聞知均各另行租房。預備遷移云。

第三次考試學警 及格榜示揭曉 正取卅名十日入所

【安東】本埠警察廳招考第三期警察教練習之學警。刻已考定。爲榜示週知。原文探誌於後。爲榜示事照得本廳警察練習所。招考第三期練習生。業已先後考試完畢。今將考試及格者。分別名項。榜示週知于國陽。錢永盛。宋文東。吳啟新。叢介民。許德貴。陳洪韃。孫克仁。周振和。楊治國。宮錫鳳。宋慶林。王海賓。楊起林。王成儒。以上十五名第一項及格者。宋殿俊。叢予書。姜貴和。姜法英。王忠沼。葉世文。吳鐵相。趙鎧愷。孫榮作。初允環。姜仁宣。張維山。黃月輝。張德生。以上十五名。爲第二次及格者。右開三十名。仰於本月十日。一律入所訓練云。

陰雨連綿誤農時

【磐石】縣境自近兩月以來。幾於無日不雨。時値盛夏。往年地已剷過二遍。今年則自下種之後。即大雨連綿。不惟無暇。且地內泥濘。使人無下足處。故僅剷得一次。現仍天氣陰沉。大雨連降。今年莊稼諒無良好之希望云。

逆子赴鎮 中途被架

【輝南】據馬某云。日前王某因本邑地方緊急。遂將子送往鎮街。詎料行至中途即遇步匪四名。喝令站住。當將其子架去矣。

市政署舉行 節婦表彰式 石擊天伯母光沐被褒獎

【新京】文教部爲紀念實施帝制起見。曾表彰全國孝子節婦等案。迄今全國。業經通過者。計四百十一名。今爲永讚其德。擬贈以紀念品已于七月一日。製成銀盾。及表彰狀。頒發各省矣。距此次新京管內節婦只獲二名。于本月九日十時。假市署禮堂。舉行表彰狀授與式。今據受褒獎者。節婦石徐氏。並張胡氏兩名。茲將二氏經過。詳誌於次。

石徐氏經過

新京總領事館。警察署刑事長。石擊天氏之伯母石徐氏。原籍奉省遼縣。第四區大安乎村。係徐國聘之女也。生而端重慧敏。爲父母鍾愛。七歲喪母。哀痛成人。繼母李氏。携之長成。十七歲歸於石。夫日恩格。方十三齡。讀書家塾。祖姑翁均在堂。祖姑衰老。有所需。節婦能承其意志。其舅曰。自新婦來歸吾母益歡樂。卅一歲。舉一男。而恩格以勤讀。罹肺炎卅三歲。節婦侍醫藥。百計求瘳之。生次子。翌年姑卒。恩格哭母毀瘠疾大漸重。節婦担憂極痓。籲天求代。卒不起節婦哀不欲生。以重憚二老二子無依。强食治事。裁兒繈屬事綰食。上事重幃。下撫二子。恩格有弟二。幼失恃。節婦教督如己子。諸子夜讀。紡績與其燈火。長子嶺岩。卒業高級中學畢習。次子恒多善病不能誦讀業農。與松齡兵軍起嶺岩任熱軍醫。節婦終日依閭念子。又嶺岩歸。不復令出。敎以耕稼。孫九人童年。悉令就學。其治家謀初毖然。鉅細息。一絲一縷。必珍必戒。纖建國之初。邊陲未寧。匪衆凌羅珍華。恣爲奸掠。節婦令家人遠避。獨守廬舍。匪來喻之以理。竟免於難。人益重節婦之智也。二年春。匪氛其猶子長迎養焉。朝夕省侍維謹。人以是賢擊天。而知節婦慈惠逮下焉。

張胡氏經過

張胡氏雙陽縣。胡聚廣之女也。氏年十七適張。廿九歲夫鳳鳴死。遺二子尚稚。家貧寠。賴氏十指以活。今子長。役於京氏。操作猶未輟。苦節卅年矣。

上記二節婦。受皇恩之光沐。當時受領表彰狀後。喜形於色。立山節婦。石徐氏之姪「石擊天」代讀謝辭。爰將謝辭內容錄之於左。

「氏等自先夫去世后。雖然經過很多苦惱。守節到現在。不過因爲知識能力的薄弱。對於國家。社會。家庭。並無什麼可表彰的功績。在現在旣蒙國家鴻恩。並諸位長官的大德。很光榮的來表彰我們。恩意之下是非常的感激。方纔聽了衆長官。和諸來賓的懇切訓辭。此后更應處處加勉。決不負國家大德。及諸長官的厚意。」

南關一帶化爲泥海 倒燬家屋四百餘戶 警廳卍字會設法救護中

【新京】今因連日之霪雨。以致河水增漲。橋樑氾濫。于十一日。伊通河水勢。竟突破四米突之深。各地水害頻聞。而南關警察署管內和順街。洪泰橋。東二道街一隅。化爲泥海。被水侵壞房屋。已達四百卅戶。內有倒毀者。十三家。半倒者。四十家。故首都警廳。爲保人民生命計。非常召集。警官百五十名。急赴被害場所。徹宵救濟。一方新京紅卍字會。慈善委員開始出動。當於南關極積設備救護所中。並聞東站橋樑已陷於危險狀態。以是現時通行禁止云。

警局規定夏防期間 長警遵守事項 辦法計十項須均凜遵

【鐵嶺】本縣警務局。以青紗障起。夏防緊急之時。節特規定各署應注意事項。已誌本報。茲查夏防實施之際。各區長警對於勤務尤不可疏懈。特又規定各區官長警。應遵守事項。茲錄於下。

一、除婚喪疾病及有特別事故。非親身不能辦理者外。無故不准藉詞請假。

二、不准請夜號。

三、各署所內。不准容留外人食宿。

四、官長警一槪不准飲酒。以免誤事。

五、長警所帶各種附件。如警笛捕繩等件。白晝及夜間出勤須佩帶整齊。以備不虞。

六、官長警於夏間休息。僅可脫去外衣。有佩帶槍刀靴帽等件。悉應置於身旁。以備遇事取之便捷。

七、長警於夜間守望。或放卡非遇要事故。不得擅離本位。

八、各署所於每晚十時後。對於行人。宜嚴加盤查。

九、嚴令商民無論婚喪嫁娶。一槪不准燃放炸砲。

十、對於伙房小店。及一切公共處所。每日應施以一次檢查。

擬舉行暑期教員講習會

【鐵嶺】縣公署教育局。爲提高鄉校教員程度計。擬於暑假期內。舉行教員講習會每日上課數小時。講習科目爲教學法等科。擬在縣一小學教室。爲講授地點。並指定各村校教員數十名。屆期來縣講習云。

江水仍在續漲中

【昂昂溪】本站西江沿之水量。日漸增漲。昨十日與九日比較。約漲立水數寸。故鐵路工務當局對之。非常重視。每日早晚工作。甚爲忙碌云。

四次車昨誤點

【昂昂溪】北滿鐵路。由滿洲里開往哈爾濱之第四次客車昨日星期一到昂々溪。誤一時三十分。聞係因朱家坎碾子山迄帶。水大阻止。以致列車不敢照常度開駛云。

怪猪胎 一個頭兩身子 八條腿兩個肚

【鐵嶺】城內西門外王家店養牡猪一口。該牡猪於昨（十日）晚。忽產下怪胎。惜立時死去。經該店人員查視。係產下小猪。係兩個猪身連於一處之一個猪頭。八條腳。猪身兩個雖合成一体。但肚部及腿部均成對形。一時附近稱奇。滿街跑看。經好事者手持猪屍於

視察弓張嶺礦所

【千山】昭和製鋼所。弓張嶺採礦所。邇來諸般之準備。着々進行。惟小野採礦所主任。及其他職員等。因處山奧中生活。有種々不便之處。故邇來銳意建設一般。如電燈電話等。及生活日用之器皿。使文化開發。作業之進展。以及鐵道之工事。漸次進行。而矢野部長。同見戸檢查係員等。爲視察弓張嶺諸工事計。故於月之六日。午前九時廿三分發之列車。乃赴張嶺視察一切。檢查途中線路之工事。至採礦所諸工事。均爲之視察。同日午後即行歸任云。

新國法律精神偉大 四商被綁悉數放回 十家連坐施行匪無立足之地 架票旬餘復放賊等啼笑皆非

【平泉】自去歲秋令。本縣及實力。雷厲風行。然地方上之著名股匪。唐七點降服。李海山赴法以來。業經半載有餘。大有今昔之感。如上所述。而在此數月之間。軍警政當局。對地方建設上。開發上。莫不以宣傳及匪盜剿除上。非但能使吾人所驚嘆即當局亦未必料及成功如此之速也。今本縣西紅山咀子。其地距御八里。地勢險峻。去歲事變後。該地乃爲幹匪李海山之大本營。自去秋唐李失敗。餘匪均各逃匿無踪。數月來之匪耗。直如鳳毛麟角。一般商民往來其間均各然無憂。近于六月二十六日有本街商戶德厚棧。義源湧。宏聚興。天豫興等四家。合隊各派櫃夥赴該村。糧戶姚桐軒家辦事。當日午後回櫃。行至距一四里山灣地方。突來匪人數名。各持槍械。將該四家夥架去。旬日毫無音信。然被綁各號聞耗。當即報告警局及各機關。請求營救辦法。參事官。縣長。警務局長等。立開緊急會議。對此案非常重大視。立對各區村警甲村長等。發下緊急命令。注意防堵。以防遁逃。並派密探多人。明察暗防。及曉諭各村々民。如有容納該匪。或知情不報。定以全村人民通匪論罪。自此令一下。又兼連坐法。現已實行。各區村人民。現對王道精神及法律性質。確已深刻明瞭。無不注意防堵。即此該匪等旣痛感。天涯海角幾無容身之地。淵川遙寬而寸步難行。于是對所架之票。初實認爲活財神。如此以來。到反成了活贅累。處于萬般無奈。竟于今日（五日）將人票自動放回。均各安然返櫃。近十餘年來。在湯玉麟時代維有官家捉賊放賊之事常見。從未聽過匪人架票放票之事。即此一端。足爲熱省政治進步之佐証。而謂治安史上之新紀元。聞此次之綁匪。並無有許久經驗之匪。皆係宵小等輩。並染有嗜好之流氓。在去歲事變時。而入匪團。自去歲失意。蟄居日久。近思害障將起。見有可乘之機。復糾合同類。重度其舊日生活。伊輩對新國法律建設。且不明瞭。此次架此四票。在天羅地網內奔走數日。結果毫無所得。只有放回別無良策當局並且對此事之發生下有最大之決心。正在嚴緝之中。警甲全体動員。不達激底清鄉目的不止。據料各匪現必悔不當初。雖放回人票。亦恐爲釜之魚。進退無路。彼輩確感啼笑皆非之苦。戒爲匪者當速去掉軍閥時代之惡想。改過自新。爲王道下之好國民。新國前途。大有可爲。否則新國法律之森嚴。可不懼哉。

兵匪之大激戰 架去肉票三十餘名 匪首乃妙齡之美人

【千山】遼六區廟兒台村南方廿里處。有一孤家位焉。於月之九日午後五時頃。突去匪賊數十名。匪首計綠林好。中勝。德勝。青山。木好等。在該處召開匪賊密事會議。惟事機不密。竟被廟兒台村自衛團探知。故該村派員十名。并携同狐守峪村自衛團十名。合隊同時出動討伐。惟討匪事復爲匪偵知。故匪團當即向東方脫逃。行抵途中。則兵匪相遇。故彼此交戰。惟斯時路旁大田中。有農民男女卅餘名。均爲敗匪架去。向山中逃去。至午後八時頃。則被架之肉票。竟放回十七名。行抵白石砬子處。民團又跟踪追剿。據放回之票云。該匪首中之木好匪首。乃妙齡之美人云。

緝私防所確定

【岫巖】本邑緝私隊員河島八郎等。日前來岫。爲永久駐屯辦理緝私事務等情。已誌本報。茲該隊員。現已賃妥北街長順盛門市瓦房二間。業已修理完竣。聞不日即可遷移該處。正式辦公云。

保衛商民安全 警察特別設備

【岫岩】本縣自奉天警務廳村井特派員來岫。加以本縣警

各色粮米提價 影響秋收堪虞

【岫岩】本邑入夏以來。無日不雨。迄已二十餘日。四野禾稼。均已朦人茲據一般鄉人所稱。有錢難買五月旱。六月連雨吃飽飯。此五月竟淫雨連綿。實屬影響秋收。以致集市雜粮。現下每斗均漲一角之多一般貧民。無不大告惶恐云。

更正前誤以重軍譽

【岫巖】本報前載北通門外荷花泡子。有一未經教育之軍人。在橋上晒腿。並口唱淫詞等情。茲經記者。調查確係一伍舊退軍閥之軍人。並非正式軍人。茲查駐岫各軍。對於地方秋毫不犯。實歷來駐岫軍人之冠。已迭經記者屢載本報。惟恐誤會。事關軍譽。合亟更正前誤云。

四鄉匪患不久肅清 人民可高枕無憂

【興京】縣長張文山。爲維持地方治安。肅清匪患起見。不惜重資。特派副參事官鹽壕武夫。赴奉購得載重汽車一輛。並令綠川指導官。由警務廳領下重機關槍一架。子彈七千粒。迫擊砲彈二十五發。以上等項。均備剿匪之用。設備如此整齊。則匪徒聞風膽寒。潛蹤遠颺。匪患不久肅清。而農商各戶。安居樂業。亦高枕無憂矣。

組織遊擊隊

縣長張文山。爲治安剿匪起見。特將各分署警士分調來縣。組織遊擊隊。約六十名。委二區署長袁德勝。代理隊長。該隊長武力過人。緝捕盜賊。人所供欽。現已組織就序。地方安寧。大有厚望焉。

局長親剿匪

本縣警務局長劉子餘。自任事以來。竭盡職責。興縣久係匪區。人所供鑒。山林深密。似同匪穴。對于剿匪一節。非武力精强人材。實難勝任。局長於月之七日。親率騎警何呂二分隊長全部。及步警韓分隊長。共百餘人。前往二區夾河北一帶搜剿。隨乘汽車三輛。追擊砲機關槍等俱備。匪徒聞風早已遠颺搜尋無跡。始行率隊返縣安

縣誌不日發表

【興京】本縣長張文山。蒞任以來。已經數載。對於本縣要領。勵精圖治。應興應革。無微不至。各界頌揚。德聲載道。迄至光復奉省之後。庶政待興。張氏無不整頓。于二月間。特聘學富五車。儒士呂鎬顯氏。將本縣政治事宜。集聚爲冊。以供各界諸君參考。不日即能發表矣。

海寬捲土重來 富家又尋桃源

【騰鰲堡】擾攘遼海縣境之匪首海寬。于客秋。自被警團擊走後。匪等逃逸他方。隱名匿跡。詎料該海寬。假青紗障起。又捲土重來。形踪秘密。暗中招集羽黨。希圖再起。傳聞如是。果蘭小民。又將受蹂躪矣。

【又訊】青紗障起。匪警頻傳。鄉村殷實之家。鑒于不能自衛。咸趨避桃源。邇來至鎮避難者。每日陸續不絕云。

快豆登場上市

【騰鰲堡】鎮街之糧行。邇來頗也平穩。惟快豆于日前收穫登場。每日地。有打三石。二石不等。於復復有上市者。每斗能售。大洋七角五六分云。

田苗起了虫災

【騰鰲堡】入夏以來。雨水連綿。田苗極爲暢茂。不意旬日之間。起了虫災。棉花生了秘蟲。穀子起了黑蟲。如青豆粳子。均生害蟲輕重不等。棉花蟲災。尤以金甲台前雙台子等村。爲重云。

價……大號每瓶大洋四角八　二號二角四……目

廣生行有限公司啓

總發行所大連監部通

長電話八二一八一番

雙妹老牌各貨照前價再減一成廣告

啓者敝行始創發明化妝香品質料精良裝璜奪目遠駕舶來之上行銷以來已歷二十餘載荷蒙各界士女垂青光顧曷勝銘感茲爲酬謝高誼起見自國歷七月十二日（即陰歷六月初一日）所有各貨不惜血本照前價目減低一成以答隆情恐未週知特此登報聲明賜顧諸君幸垂意焉

雙妹老牌雪花粉

泰東副葉

小講壇

便宜與傻子

笑鴻

人爲萬物之靈，故知道撿便宜，若夫狗，則祇知道有矢就吃而已。

雖然，撿便宜，却不可賣乖，一嚷々便舉國皆知，萬一別人也請你代撿便宜，那時又當如何？

大千世界，便宜甚多，惟在人之會撿與不會撿，譬如做官貪贓，經手銀錢得回扣，承包工程偷工減料，等等等等，在在均有便宜，會撿的處處能撿，如變戲法，如施催眠術，不僅可使人不能知，即鬼亦不能覺，所謂手眼通天者也，不會撿的，處處有漏洞，被人家捉住了，惹得一身臟氣，不僅當受人指摘，即將來的便宜，亦無法可撿，豈不傷哉？

天下事是一個秤，有撿便宜的，就有吃虧的，撿便宜的是聰明人，吃虧的便是傻子，是以傻子與聰明人，形成了這樣的一個世界，不然者，人人都撿便宜，誰是吃虧的？沒有吃虧的，又那裏有便宜之可撿？斯理至明，毋待辭費。

惟是，傻子最好是自認爲傻，夫然後幾不至於「再」被人家撿便宜，若已傻而不認傻，則撿便宜者將成群結隊而來，又將如何應付？

譬如蓋一所房子，因爲有其他的關係而撿了便宜，泥水匠就不可張揚，萬一再有人也想照樣撿便宜蓋一所呢，豈不大糟？

吾將告撿便宜者曰：「上下五千年，環球七萬里，祇有一個便宜，可惜已被王華先生撿去了！」

北平之一　夜中的聲浪

爲三種叫賣者所喊
滷煮豆腐硬麵餑々開鍋餛飩
這些主顧要算是賭鬼爲最多
—此可爲故都夜間風光—

【北平通訊】每於夜間，平市各胡同內，叫賣之生意，約有三種，一爲炸豆腐，一爲硬麵餑々，一爲餛飩，此三種食物，均爲消夜之食品，今特將其物料情形，及其所以必於深夜叫賣之原因，約畧誌之如次

滷煮豆腐　此種叫賣者以炸豆腐爲主，以茶雞蛋爲附品，在昔炸豆腐多用香油炸熟，茶雞蛋乃以殘茶葉煮成，至有人買時，將其放入鍋中，用火溫熱，鍋中加胡椒末鹽少許出鍋後再加秦椒，韭菜或香菜等以資調味，此種食物本屬平常，但於夜深人靜，枵腹雷鳴之際，得此而食之，頗有異味，惟炸豆腐現在均用豆油或花生油，所謂茶雞蛋，亦僅爲鹽水煮熟，詢諸知味者，當知現在之叫賣食物，其於作料之配合，殊不甚講求云。

硬麵餑々　此種食物，以白麵爲原料，以雞子白糖爲輔助，其中物品，約有數種，大致爲光頭，薄脆，糖鼓蓋，以及硬麪鐲子，牛舌頭等均爲麵製食品，祇形式不同而已，其中最主要之食品，即爲光頭餑餑，綿軟香甜，實爲上品，至破麵鐲子，則爲小孩連玩帶吃之一物，甜脆，鼓蓋，糖燒餅，亦均爲糖食，不過原質本爲白麵，而攙加作料，則在乎作者之配合，惟現在麵料取乎低劣，雞子，白糖，亦吝於放置矣。

開鍋餛飩　在街巷所叫賣之餛飩，除一切作料因陋就簡外，其湯水亦僅爲剔子骨熬湯，餛飩餡則爲杈骨碎肉，自與飯館之餛飩，大有不同，在昔餛飩僅賣一二百文一碗，現時售價最低者亦須十枚，大碗則須銅元二十枚，至臥雞時，則較油鹽店所售者其價貴，但在深夜飯館俱已封火，此種食品，亦自差强人意，惟此種叫賣者，雖在白日間亦或有之，然終不及半夜三更叫賣者爲多，至其所以於夜間多有此項叫賣食品者，實因專爲賭鬼散局，或無聊之冶遊者歸來，以及一般工友等消夜之用，故每至夜深，此項生意，必異常暢旺，斯亦本地風光之一也（詩）（G）

美國之孫行者

殺人越貨　神出鬼沒

美國雖然號稱黃金國家，可是貧富懸殊，富者窖藏現金，貧者謀食維艱，所以盜匪綁案，層出不窮，前年林德柏幼子被綁，轟動全世界，至今盜風仍盛，最近有著名匪首名叫狄林健，部下股匪甚衆，備有武裝槍械，到處謀殺搶刦，狄林健本人已殺害十四人，美國全國警察總動員，偵查弋獲不遺餘力，但狄氏身手，畢竟非凡，行動有如孫行者，至今仍逍遙法外，度其盜匪生活，有謂狄氏已赴歐洲者，種風撲影，談虎色變，日前倫敦有一美國人，素識狄氏之面貌，謂彼在倫敦偶然遇見過狄氏一次但一剎那間忽又遁去，此消息發表後，倫敦警察大事檢查，由倫敦通達鄉間之道上，警備森嚴，對於汽車往來，必加盤詰，希圖獲此巨盜，然同時芝加哥傳來消息，又有一人被殺，考其被害之情形，宛如出於狄氏之手，故倫敦方面又認定狄氏仍在美國，又同時芝加哥復發現一輛大汽車，上坐四男二女，駛至某銀行門前，四男子下車，擁入銀行，被銀行之涼台上守衛武士瞥見，發槍射擊，一盜當即斃命，餘三盜仍躍上汽車開駛，雖遭追擊，仍得安然逸去，彼等所乘汽車之式樣，似屬於狄林健之股匪者。

怎樣消磨暑假？

郝讓先

「落花無返樹之期，逝水斷歸源之路，」光陰一去，不能再來，嚇：我們上學，才有幾時？今年的暑假又到了！當幾天前，我的耳膜所收的聲浪，不外商量暑假期裏怎樣消磨的方法，同事們有的說：「我朋友玩麻雀，」有的說：「到書館，聽鼓詞」有的說：「回家裏去享團聚的幸福」有的又說：「上某地去覓親熱的愛人」眞是人言人殊，莫衷一是，談到我呢？乃是天地間一個具有特性的人，無富貴的家庭，無資產的朋友，家中除了一位黃臉婆兒，和兩個花子般的孩子而外，更那裏有愛我的愛人：我純是個被經濟壓迫的，可憐蟲，平時用心血換來的少許薪俸，買米還怕不足，那有閒錢去玩麻雀，去聽不管飢寒的鼓書呢？所以我的同事們，無論怎樣地興高采烈，和我商量，和我核計，可是我終不能和他們同趨一步，而儼然表同情的，在這暑假中我既然不隨俗浮沉，和他們共享快活，但也會想些有意義的工作以聊解苦悶，現在把我認爲有意義的工作，畧誌於左：

（一）組織新劇團

和學生們可以組織一個新劇團，編些警世勸人的新劇，乘這暑假中大家快活的當兒，表演一下，一則訓練學生有藝術技能，二則師生間的感情也可以增進。

（二）短途旅行

這旅行不一定要會同多少人，沒有伴侶，就是孤獨的自己，也可以閒遊郊外，或遨遊叢林，或徜徉高山　大自然的一切是在任何時處都藏有不可言說的美妙，只怕玩賞的人不肯細心罷了。

（三）調查古蹟

對於所在地方附近的古蹟，利用這暑假消閒時間去調查，調查所得作成筆記：非但有關歷史，且能養成攷古的良習。

（四）到民間演講

現在的村民，雖說都沐着王道政治的恩澤，但大多數尚不明瞭王道政治的眞諦，雖各機關各學校都放暑假像是改良樣子，但一踏足民間，統統仍在守着舊慣，毫沒有革新的表示，我們正可在這時期，到鄉下去演講王道意義，和一切新穎的常識。

（五）創作小說和詩歌

在暑假期間，眞是輕閒的很，寂靜得很，正好閉目沉思，創作小說或詩歌，以抒心情，以解寂悶，高興了，更可將那小說或詩歌，投諸雜誌社，或報館裏去發表，好希望方家們指正。

（六）整理舊業

暑假期裏，雖然天氣太熱，可是我以爲算不什麼大熱，溽暑薰蒸，我柳陰乘涼，他便不會熱了，休息夠了，進到屋內就可以專心的整理舊業，把以前讀過的書本，列一課程表從新的溫習起來。我相信孔子所說「溫故知新」的話，是經驗之談，並且讀古人書，讀到出神的時候，好像古人坐在我的面前，和我談心，孔孟韓柳……諸夫子，都是我的師友了，我更相信孔子所說的「發憤忘食」那確切是至理名言啊！

以上數項，不一定件件做到，只要抽一兩項實行，那就以不白白糟了暑假的大好時光啊！拉雜的意思如此，閱者諸位以爲怎樣？

中國大學女生的前途

婚嫁與出路及其任務

斐

照常理，大學女生的問題該同男大學生一樣，然而不，她們有他們的特殊的問題，同樣的婚姻問題，同樣的出路問題，然而在她們，就有很不同的現象，我們讀了女子月刊二卷四期念馳女士的「願意不平等的自有人在」一文，實在不能忽視女大學生們的一般心理的傾向，例如：

「……老實說，鄙人非博士不嫁，所以假如有愛人的話，他至少已在大學畢了業的，嫁同學得了嗎？要結婚起來，經濟問題如何解決呢？

「有什麼好笑？……沒有錢，生活都不能好好的過，那裏能談得上快樂和幸福呢？所以對方最低限度的財產，也要能應付得過一個沒有月入的小家庭……」

「哼，女子謀獨立……一切的權都握在男子的手裏……女子在年輕或未結婚之前去謀事當然還容易，因爲他們想利用妳，假如妳年紀大了或是出了嫁，要找事做眞比什麼還難，男的親友不會來關心妳的：………」！文內阿董的話，

上面所引的，可說是大學女生很普遍的心理傾向，然而這不是偶然的！我們的社會是這樣女子不能抬起頭來作人哪！

在這兒，我想舉些事實出來

一、有一個大學教授某某，自稱文學家也印過文在的他是從「五四」時代爬起來的，論理他該不權淺女性了，然而他利用他的鑽營乞憐欺騙下來的遺孽錢，到處誘惑女子，從前的醜事不算，只說前年吧，他假借些名流兼銜，辦一個函授學社，又用這學社名義，招請一位書記，錄取是以年輕色美爲標準的！後來他對這位女書記便大施登徒子手腕，畢竟得逞其獸慾！等到把人家股份都揮整完了，女書記也不要了！

二、曾經轟動一時，現在仍未解決的墓李訟案，在報紙上，我們見過李淑芸對新聞記者談話，據說，她在武漢同事結婚，當地最高的黨政軍領袖都在塲的！而監察委員田某也，說重婚是事屬普通，不應彈劾（眞不曾列入彈章）！在他們意識中，好像蹂躪女子就是他們的特權！

三、「於法律上經濟上教育上社會上確認男女平等之原則，助進女權之發展」這本是咱們對內政策之一可是權要我們是怎樣「助進」的呢？在南京中央黨部裏面有幾個女幹事，辦事毫無能力，要做文章請男同志做，她們日常的工作，都用在擦粉塗脂，旗袍一天換幾件，風吹鬪了，裏面五顏六色，所以人家譏諷這一班婦女叫「花瓶」，供給男子的玩具」（見去年十月十二日新聞報茶話」

四、在上海，呵，從何處說起呢？一般場合之任用女職員女店員以至女招待，究竟注重她們的學問能力呢？還是注重她們的年歲姿色呢？這有事實告訴大家，記得申報業餘週刊編者，有一次用文字公開告訴女店員們，要多用臙脂多用花粉，絲襪子，高跟鞋不能不穿，旗袍考究愈好，大概這一類的話，更使人不能忘記的，就是前年有個教育局長陳某…在局裏用三四個機要女秘書！據她們說，幷無事做，終日與局長談々笑々而已！據傳，那姓陳的，「小房子」、就有多少處！幷經人攝影控告過的呢！然而蹂躪女性，照例是無罪的，請看々「從我們最高機關，一直到一般社會，那裏是女子可以抬起頭來，「作人」的地方呀！所以，女子要想「作人」「爭人格」必須把這個腐舊敗瘋的萬惡社會，根本改良一畨才行！還責任，大學女生格外重大，因爲廣大的婦女群衆，正在需要先覺者去覺醒她們呢！

至於大學女生能不能負得起這種責任，那就看她們要不要「作人」、要不要「人格」例如，我們這位作者念馳女士，便是一個典型的有了覺悟的大學女生！請看她說道，

「……享受自已創造的快樂，不強似靠人家的快樂嗎？難道嫁人有錢的博士，享受他供給妳的物質上的需要，妳精神上會比享用妳自已的較低的物質更快樂嗎？

「我個人是無論如何不願意在男子束縛下苟安的：……我不贊成嫁了人就把自已作爲丈夫的累物，而讓丈夫像債權人一樣支配我，至於職業問題的解決，我看到目前女子職業已經有了相當的數量，想來也不至於連吃口飯的地方都沒有，那末，頭腦清醒的女子們，是不是就該被苟安的念頭屈服而不去努力呢？」看々這是何等氣慨！這是何等精神！如此，我們看到了眞正摩登的新女性

可是，社會的事實給人的影響，畢竟不可輕蔑的，就像我們這位作者念馳女士這樣見地，這樣魄力，聽了阿董說了一番事實，也不免，「心頭好像給東西壓着，一瞎想，「女子眞的可憐到像阿董所說的一樣嗎？女子是否將以嫁人爲唯「出路？」

然而這輕烟般的愁緒，在我們作者的心頭，也不過一掠而已，可見覺悟了的女性，合是挺起脅膛大踏步着向前去的！

不過像阿董的心理傾向，到底能否得到她所謂的，快樂和幸福呢？那完全是夢想！至多不過是易卜生傀儡的家庭中的娜拉罷了！——被視爲無人格的玩物籠着玩弄罷！在二十世紀，我們的女大學生們眞個甘心如此嗎？我們合希望這只是一回沒經過考慮隨便談話！我們望每個大學女同學們，都要有念馳君的意識和氣慨！在求學的期間應學得夠自立的學術技能！萬不可嫁人爲出路！更要具時代的使命，要堅著奮鬥，去「已立立人，已達達人」！掙開一切姊妹們的奴隸鎖鍊！豎起「作人」的旗幟。

北平的　東安市場一瞥

【北平通訊】昨下午九點半鐘，王府井大街燈光非常明亮，潮水一般的人群，擁進了東安市場的各個大門，熱鬧的場合中，照攘些悠閒的小產階級的青年男女，和一些流氓式的學生，與一個粉臉的女人走過，周圍的空氣立刻變香了，一對對渾圓的粉紅色的腿，支住在一對黑漆的跟鞋裏面，抬起頭來又看見一個個雄糾糾的胸，撐腰的漢子們穿着敞開的短衣，撞來撞去，家布舖的前面，正鬧着一堆人，大概是因爲錢，或布的關係而爭鬧吧，一個形似警察的人過來，沒說多少話，大家紛紛的散開了，

前面又起了一陣鬧聲，似乎人也突增多起來，幾個小鬼似的帶着有窃笑的臉，在面前攔過去，接着一個外國的水兵挾着一個中國小姐似的女人走過來，他的臉很紅，走路歪歪倒々，口裏哼着歌曲，一個黑的東西在面前飛過，接着是一個清脆的聲音，道上的人同吃一驚，那水兵卻哈哈大笑了，我纔注意是他底手裏的酒瓶已沒有了，有幾個行人便站住，帶笑的看着他底舉動，他手臂挾着的少女，她多少有些美麗，卻看不出她臉上底確定的表情暗娼的嘴特別紅，眼圈特別青，來回徘徊着，

一所窄小的西藥店門口，貼了一張長的紙條，寫着「內有巴黎美麗女子月經帶」，某大公司的門前，掛着香艷肉感的廣告，女人的波紋頭髮，男女最新式的草帽，女人底差不多垂到肩上的大邊女帽，男人底鮮艷顏色的領帶，女人底薄得要露出肌膚的亮紗旗袍，男人底長得拖到地的大褲腳，女人底尖的高跟鞋，在在影子中，時時顯露出來那裏着綢衫的柔弱身子底男人，和那曳着拖鞋敞開高領的女人底蛇形的小身軀，像電影戲的一幕的在眼前映過這熙攘的情形，直鬧到十一點多鐘，潮般的人群，擁出了市場的各個大門，

城外的小店

是槓夫乞丐的旅館

仲泉

【北平通訊】北平的旅店，客棧，雖沒有精確的統計一下，然而在這五方雜處，總也「櫛比鱗次」，細考之，可分三類來說：一類是純歐化的大飯店，專備一般特殊階級和有錢階級下榻的，一類是普通來往「仕宦行台」「安寓客商」的旅館，再一類是「歡迎學員」「招待學士」的公寓，除了這三類以外，還有一類是專備勞動階級睡覺的小店，却無人注意及此了。

小店的設立，不在交通要衝，是在城外關廂左右的地方，人烟稀疏，城市裏的繁華「百不一見」，可是元寶式的糞果子，每天總要在那裏來往經過幾次，這樣也不感覺怎麼「寞實無聞」吧？

爲什麼叫「小店」呢？無疑的規模較小，比起十層八層的洋樓帶電梯跳舞場的旅店，自是「深愧弗如」就是比起普通「有房分租」「代包伙食」的公寓，也是「望塵莫及」呵！原來祇有三兩間土房子，裏面相對着兩個大炕，寬可占房子三分之二，祇有一領蘆席鋪在炕上，兩炕的中間有一條極狹窄的空地，人若從外面進到房裏，就得到炕上去，因爲無「立足之地」，至於桌椅几案的陳設，那更談不到了，

既名之曰「小店」，當然與大店不同，不光是沒有伙食茶水，連一支煤油燈都看不見，雖然，店門口（房簷下）掛着一盞「魯殿靈光」的牛角燈，總算「聊勝於無」呵！還有一件奇怪的事，就是門口挑起一個笊籬，莫明其妙？

一個炕至少容二十人左右，住店店的人，以槓夫乞丐爲最多，他們多是無家可歸。在大街上勞動或追隨着，人討路累了一天，腰裏臟有幾大枚，於是「下小店」去，他們既沒有什麼柳條箱，手提包等等，赤手空拳的進了店門——土房子裏，脫了鞋在大炕上一躺，「今天你們電兒」？「遠啦德勝門外頭說八點鐘起模，九點鐘還沒信兒呢」！他們很興緻的回味着一天的經過。

有的「店王東」兼營副業，一半是爲了以廣招徠起見，賣白面，大烟，在窮苦無依的人們身上儘榨取，他們辛々苦苦的一大得幾個錢，都要報効在小店裏，

在夏天住小店的人，並不十分踴躍，因爲夜裏的時間很短。在城外找一個樹蔭底下或是清靜的所在，那裏儘可以「日月爲廬」，到了冬天——寒風砭骨的當兒，一般窮苦的勞動者，身上的衣服失了抵抗力，是非要到小店裏煖一煖不可，而且炕洞裏燒着柴，烘到炕上的熱氣，較「煖氣管」有過之而無不及也，所以冬天小店的生意是「接踵而至」的，黑壓々一片人倒在炕上，房子裏滿一股濃厚的「汗醒氣」，在他們是入鮑魚之肆，久而不聞其臭與之俱化了。

好萊塢的黑幕

秘密的製造假嘉寶
模倣嘉寶維妙維肖
嘉寶在瑞典知道了這個消息
爲保持以往榮譽又回好萊塢
米高梅辭掉了假嘉寶又被別的公司請去

去年當嘉寶從好萊塢回祖國瑞典時她本已決定不再回美國去，我們要知道一點，嘉寶雖然在好萊塢出名，掙了百多萬的收入，可是她對好萊塢毫無好感，私心裏很討厭那電影城，所以她平日總是跟社會群衆隔絕大半也因爲這樣。

她定了後，大家以爲她不會再回去了，但是出乎一般人意料之外，她後來又悄悄地再回到美國去，現在據知到內幕的人，把秘密宣佈出來，原來嘉寶決心返美，是因爲她不願看見她的舊日的光榮，給他人奪去，並且那人是竭力模倣着她」她是爲了那個人，才決心再到好萊塢去。

當嘉寶走的時候，她沒有跟米高梅公司續訂合同，並且沒□表示她將來要回去，米高梅的當局，早知她不會回來了，於是他們便設法找一個代替她的人，在一次歌舞表演，他們發現了一位美麗的舞女是承繼嘉寶的理想人物。

她是一位俄國的女子名卡撒玲塞茄華（Kaihgra Sergaja）本東是係國的一個富人的女兒她七歲時值俄國革命，舉家流亡出國輾轉入美國她是在美國長大起來，面孔生得很像嘉寶，身材也跟嘉寶差不多，尤其是那雙眼睛，簡直與神祕女郎一般無二，米高梅覺得她很有希望，便跟她訂了合同，把她試了一下，也很可上鏡頭表演的可能，因此他們更加堅信繼嘉寶者一定是他了，他們擬替她大規模地宣傳一下，待機會到來後，便一舉把她捧起來，所以他們不讓她在平常片子中充任不重要的角色。

他們正在秘密的計劃時，這事給嘉寶一位她友探悉了，他立刻把一張塞茄華的照片和這事的詳情告訴在瑞典的嘉寶，她曉得這一事後，覺得如果不立即回好萊塢她過去的榮譽，一定要給這位模倣她的人奪去了，所以立刻派她的代表人跟米高梅公司接洽，嘉寶已決定放棄她的主張，回美國去，

米高梅知道嘉寶要回美，便立刻改變方針，把造就新嘉寶塞茄華的計劃打消了（一因爲這是不容易的一件事呢），因此去年一年中，塞茄華天天悠悠自得地在太平洋的海邊，度着舒適的日子，公司每星期照樣把薪金白給了她，直到她的合同滿後她便跟米高梅分手了、老的嘉寶已回來，他們不需要什麼代替舊人物了，

但是　米高梅雖然不再要塞茄華，華納公司却看上了她，他們立刻便把她拉了去，在「林畔」（Bedsida）一片中，她飾一個小角色，表演得很不錯，現在她第二部作品，要和李斯萊霍華（Leslie Howard）合演「British Agent」一片，預料這片子成功後，她要一躍而受人注意了。

她在銀幕上表演，竭力模倣嘉寶嫋娜動人，眞嘉寶將來又要有一次競爭了。

破舊電木器皿及唱片之利用

破碎之電木器皿，及用舊或碎裂之留聲機唱片，即毫無用處，形同廢物，可利用爲絕緣物，其用途當然爲碎片之大小及形狀而定，但在可能範圍內，亦可以人工改造之，以適合需要，如大塊碎電木及唱片欲裁爲合式之小塊，但須先以酒精燈之火焰烘之使軟，然後以剪刀遂所需之大小及形式剪開之，剪時亦甚容易，無異裁剪馬糞紙，如原來灣曲之碎電木片，欲展平爲平板時，但須以火烘軟之，再以木板輕々壓之，即成平直之電木板矣，工作時應注意者，惟火烘時不宜過急，以免灼焦。

北平市各項統計

【北平通訊】記者爲欲明瞭平市一般情形起見，特費四日之力，將全市各項事業，作一詳盡之調查，亟錄之於後，（一）軍事機關五十九處，（二）黨政機關二十一處，（三）司法機關七處，（四）外交機關十八處，（五）文化機關三十一處，（六）宗教團体三十四處，（七）慈善團体三十六處，（八）大學二十三處，（九）專門學校十六處（十）中學六十二處，（十一）小學七十三處，（十二）其他學校二十七處，（十三）銀行四十一處，（十四）銀號一百十八處，（十五）當鋪九十六處，（十六）澡堂一百五十四處，（十七）米糧店四十二處，（十八）飯館二百零八處，（十九）煤鋪三百五十一處，（廿）汽車行一百廿四處，（廿一）綢緞布疋皮毛洋貨店四百七十七處，（廿二）旅館飯店客棧公寓三百四十處，（廿三）西醫々院一百三十七處，（廿四）中醫不詳（廿五）西藥房七十八處，（廿六）中藥房一百四十處云，

開闢龍墩勝蹟

利用兵士建築公園
陳調元氏之新計畫

【婺源通信】婺邑爲宋賢朱子名邦，山靈之萃，古蹟既夥，且皆秀麗，龍墩亦本邑名勝之一，居縣城之北，有溪山第一樓智慧井等諸古蹟相傳以前，有兩棺滿藏金銀，奢埋於此，其地甚空曠，墩居其上，高突城堞，周廣數十畝，林木陰森，風景絕美，惟邑人不知愛護，荒涼特甚，十餘年前，邑紳江湘嵐，曾畧事修葺，但未盡加關建，而附近居民，常傾垃圾於空地，壘壘如山，碎石茂草，觸目可見，名勝風雅之區，不啻成爲污穢淵藪，此次預備軍總司令陳調元移節駐婺，睹茲勝蹟荒沒，認爲有開發必要，因命駐城特務營及七二七團三營，各抽士兵若干人，將堆積碎石垃圾搬去凸凹者鏟平之，并利用溪山第一樓空地，闢籃球網球兩場，建築公園，栽植花木，專爲民衆娛樂，墩間樹木，四周留立一通形，餘盡疏伐，繁枝剪整如翠蓋，墩間鋪以黃土，中建一多前成幽勝亭，爲遊人休息之所，得以飽覽四城河山景色，經營月餘，今已將次工竣矣，

天津兩個新組織

▲爬樓廊▼　▲夜來香▼

最近天津忽發現兩種流氓所組織之團体，即所謂爬樓廊，與夜來香，第一種關係有若干摩登流氓，擬與野鷄勾搭，在天祥勸業場各處活動，將兩肘伏於二層樓廊，以爲暗示，第二種夜來香，均衣湖色短袖西服襯衣，下配白色大絲綢西裝褲，油頭粉面，弄首騷姿，醜態百出，伊等每當夕陽下落，紅燈初上之時，此輩乃徘徊於法租界夜市左右，作不良之勾搭云。

時事打油詩

民國偉人各有嗜好

張醉丐

汪清衛先生，喜吃雛雞，除宴客外，每飯必啖，不可須臾離也，據其親信某君談，及汪食雛雞，其數不下五千隻以上，烹調法有數十種之多，最近汪又發明神仙雞煮法，法將雛雞去毛，清理臟腑之後，和以醬油與料酒，盛於海碗，再將海碗放於鍋中，鍋中放以清水若干，與少量之鹽，煮之使水沸騰，然後停火五分鐘，再煮沸之，往復三次，神仙雞乃成，不僅味美，且有益於身体，是以汪之容貌，雖在政潮澎湃中，憂思苦慮，絲毫不見衰老，望之仍如三十許人，說者歸功於其夫人陳璧君之調護有方，殊不知乃吃神仙雞之力也，然汪之嗜好，可與譚組菴先生（延闓）之吃魚翅，于伯循先生（右任）之喜吃辣椒，鼎足而三，民國偉人，其食性必與凡人殊，其嗜豈其然歟？採爲油料，謅起詩來，句之工拙，所不計也，一笑。

元勳革命汪精衛，食品原來愛吃雞，白煮紅燒隨所欲，兩餐狂嚼手頻撕。

煮雞妙法學神仙，佐料缸全用火煎，莫怪先生偏嗜殺，須知食此可延年。

惟有名流嗜好多，國家危急又如何，人生口福須常享，百歲光陰一剎那。

丐也窮愁老更狂，百無聊賴醉千觴，作詩願與先生約，可否蒸雞讓我嚐。

西出長安（續）

恨水

▲乾州農人市　下午三時許，旁無人處洞中，亦至適也，行抵乾州，記者初以爲不過醴泉兄弟之敵，入市訓農人挨肩疊背，紛紛往來，兩旁店肆，亦應有盡有，所謂應有盡有者，乃灘器鐵器土布藥材之類，鄉人日常生活所需也，出西門爲一土坡，立有一石牛向西望，俗傳老子騎牛過此，立石記之，事出不經，但石牛被人撫摩，光滑如黑玉，爲時常甚久，由此陸續見農人百十成群，順大道東來，或以杖挑兩小包袱，或背一包裹，行李簡單已極，詢之，則由西來，向武功一帶割麥去者，蓋武功人早已逃空，視麥熟人少不能收割，昔之携家逃往鄰邑者，今皆回來傭工就食也，彼等旅行，無所謂川資，作鍋塊（即北平之鍋餅而小者，但此爲雜合麵所製）三五十枚，以繩穿之，掛於扁杖之上，飢則且行且嚼，遇有水溝，便是茶舖，晚宿道

▲永壽八人家　讀者亦嘗翻閱地圖，見陝西有永壽縣乎？君街至其處，決不認爲一縣，而以地圖爲誤載矣，其城之小，不及北平中山公園之半，零亂不整之土堞，跨土山之一角，城外有小店十餘家，甚爲污濁，城內只是高低土阜，上植大麥，雜以野草斷牆，北角上有古廟一，改爲高等小學，名曰小學，學生年齡類皆二十歲以上，黑衣黑褲，泥質斑剝，絕似南方之修路小工，但其念書則高聲朗誦，五時即起，所食者黑饃與小米湯，例不備菜，僅鹽一撮於碗內，坐塔前啜之，至香甜也，其刻苦耐勞，東方人士所不及也，記者一行數人，投宿於此，在一無門無窗，如風雨操場之第二課室內安睡，蓋被則頭風吹，冷不可耐，縮革又氣不能出，且聞此陌有狼，可越牆而迎佳客，更有甚者，縣公署移距此二十里之監軍鎮，宵小未嘗盡沒，既懼江湖好漢，又恐當道豺狼，來嚙吾腦，一夜惴惴，不知所謂，次晨起，喝淡粥一碗，始慶更生而行，出門點縣中人家，不過三五，此三五非係隨便形容，據知者云，城內實只八戶人家也，

▲邠州文王家　出永壽城，汽車曲折多行土山之腰，西北土山，悉開成麥地，遠望層々而上，名曰高原，高原中無樹，無水，無家人，有人則在由坡下挖窰洞而居，故人家之底可種麥，人家之頂，亦可種麥，七十華里，下山見有水一條，如航海發現大陸，則見人家屋脊，櫛次鱗比，至邠州矣，入城隨陳李馬三工程師，投宿縣署東廳將得與縣長黃子餘君作片刻談，據云，此處古豳國，詩經豳風，即詠北地也，文王之祖，太王居邠，狄人攻之，事之以皮幣，玉帛，大馬，不得免焉，乃去之岐山之下，所去者亦即此地也，本城現有隘巷，爲太姒降生處，但古跡則不可尋，本縣共有人口七萬餘名，出產爲水果梨棗等農產物，較好，因有涇水水利也，去此二十里，至栒邑大路也，有百子溝，爲產煤區，煤灰白，火力大，是爲機械之用，但以運輸不便，只靠人挑驢負，唯行銷鄰邑，正與邵主席商量，擬開闢一條汽車路，藉以運轉暢銷，或亦本邑生產業之一云云，晚餐縣長送有酒肉樂不可支，而喝水水中無泥灰，尤痛快也，

時事浸泳

堆青自平寄

標本模型瓶滿堂，玻璃瓶架亦成行，看完閣下請評判，卍字欄西桌一張，

註：「瓶架」有瓶又有架也，「亦」瓶也，架也，均爲盛標本，模型之器，亦作均字解，「成行」一整齊嚴肅之意也，「閣下」就是你，「評判」留字之意也，「卍字欄」在中山公園，展覽室西口有桌一張，上陳紙筆，備參觀留評，展覽室西口即卍字欄西口也，

到處相逢大糞車，滿者臭氣日西斜，若從潑水勻前過，塵土和風凝作花，

註：「大糞街」糞以大名，非車大也，「臭氣」雖聞之氣也，「日斜」晚間空氣凝重，臭氣尤難散失，「勻」洒水夫潑水之具也，「花」藝術化也，參觀歸來，途遇糞車，爲臭氣所薰，故頭腦昏眼，由衛生展覽而扯至糞車洒水勺，其爲識者笑也，必矣，

長篇小說　情海吹笙

第七回　異域種情密絲垂青戀學子　他鄉遺興細崽無意識姣娃

（二一九八）

生源著

因而頗有餘暑，輪上一般同事，孺於公務之暇，三三五五，互相邀約，駕車詣繁盛區域，遊覽觀光，或觀電影，逛公園，入跳舞場，各擇所好，尋其樂事，獨鳳鳴暇則披覽書籍，練習法語，向不與伊等爲伍，雖經他們邀約，亦必藉詞推諉，避免不去，此次輪抵埠頭甚早，晨餐時便拋錨傍岸，乘客絡續登陸，擾擾攘攘，直至午餐時分，除對於卸貨有關係之職員外，咸皆公務已畢，又值他們尋樂之時，互相邀約，登陸遨遊，有名胡阿二者，年齡較長於儕輩，輪上一般同事，咸呼以阿二哥，從事細崽職務，和鳳鳴同在一處服役，朝夕與共，自必密切，連日來鳳鳴和黃初霜過從甚密，談話投機，以爲他們正值青年，這般親密，雙方必懷有私心，希冀不正當之慾念，於午餐後，便笑向鳳鳴道：老弟既和亮晶晶的電影明星爲友，身上衣服，不宜再這般老誠裝束，你的品貌，雖然俊秀，須知佛是金裝，人是衣裝，三分人品，七分裝飾，衣服華麗，更顯得俊俏風流，方能够得上和他們電影明星交朋友，否則若這般土頭土腦的打扮，何他們隊裏去推出，非但自己相形見拙，還有失對方的体面呢！鳳鳴道：二哥午餐多飲了幾杯了麼？怎麼突然的取笑起我來呢？我因觀黃女士談吐不俗，人格高尚，諒非其他一般荒唐女子，專以妖冶狐媚惑人的明星可比，所以和他還談得來，承他喝我去尋他盤桓，現在聽你說，我這土頭土腦的裝束，有失他們的体面，那末我便不去尋他，也就罷了，阿二道你這個人，眞是十分呆氣，尋上門來的生意，寧有不做之理，一般人們，化費整千累萬的金錢，運動買他們的青睞，或尚不能達到和他們交友的目的，你不費吹灰之力，已達初步階級，祇要你交際手段靈敏，不難達最後目的，你因何不去尋他呢？你者是不諳和他們交際的法術，你祇要問我好了，說着，便以手連拍自已的胸膛接着，說道：不吹牛的話，和女子交際的法術，我有的是！

青海餓官索薪文

仁人

▲端午前，青海各機關近因欠薪過久，且節關在邇，生活無法，曾先後索薪，以維生計，茲悉建廳全体職員爲索薪事具呈該廳長云：呈爲生活困難，糊口無術，仰懇廳長俯准轉呈省府，飭令財廳，籌發維持費數月，以恤寒艱，而免餓莩事，竊查本廳維持費自上年僅發至六月，昨歲僅發至九月之各職員，均已債臺高築，告貸無門，生活已不能維持，今年入春以來，職員之望維持費不啻如嬰兒之望慈母，大旱之望雲霓，而迄今已及五月，引領鵠候，尙屬遙遙無期，以致職員中顚苦流離者有之，終日不得一飽者有之，度日困難，匪可言喩，況本廳各職員均係家境貧窶，毫無積蓄之人，所賴以仰事俯蓄者，胥仰給於此區區之維持費，今處此艱難困苦之中，已身之生活，且不能維持，遑論及父母妻子乎，此等困難情形，早在廳長洞鑒之中，無待職等之贅言也，惟是枵腹從公，雖屬深明大義，而飢餓不堪，終覺難乎爲情，不得已祇有披瀝上陳，伏乞廳長郵憐下情，俯准轉呈省府，准予發給維持費數月，以維現狀，而救生命，不勝惶恐待命之至，」

掌故叢談

芝生

▲鳳雛亭　湘南來陽縣，即漢時龐統所宰，署內遺跡，尚有可稽，余曩路過該縣，好奇之心，油然而生，停驂謁縣知事王公，承其親自指引，署內左側，有小園一，雖無特奇之處，然一種清雅，足令人心曠神怡，中有亭曰，「鳳雛亭」，兩旁有聯云，「原非百里棲鳳所，權作一時臥龍岡」，聞此聯係前任張公所題，園之右側，有馬槽一，據云係張桓侯坐騎食料之跡，其他遺跡尙多，惜余因事不能久停，致未詳覽，至今引爲大憾，特走筆追紀之，

▲棲霞洞　粵西桂林，山水清秀之地，其間名勝古跡極多，伏波門外里許有棲霞洞，洞深二里許，中有日月星辰龍虎，以及胡桃樹，仙人網石床，石鼓，石門，童子拜觀音等諸勝跡，形象逼眞，惟洞內極黑，非燃火不可，余因公過桂，停驂旬餘，曾親覽此勝，入洞時有小沙彌二人，燃火引導，口講指畫，頗堪發噱，聞陸榮廷督桂時，曾捐款修理，未悉屢經兵燹，此勝跡尙得存否？

▲吳王墓　三國時，吳將甘寧以勇猛稱，後與曹兵戰于湖北田家鎮，率敗騎至對岸之富池口，卒爲曹兵射死於樹下，死時，群鴉撲其身，久不飛去，今富池口有吳王廟，即甘寧之祀祠也，又去富池口里許，有甘寧墓，墓址宏大，旁立石獅，以指扣之，作鋼鐵鏗鏗然，墓碑多光潤芳澤，光可鑑人，舟人行駛江上，多泊口詣墓前即謁然，余前赴鑛時經富池口，亦嘗往謁，一時題詠甚多，詩半叢忘，不復憶之矣，

萬玉樓主詩

病鴛

長腿將軍的三位秘書長，一爲山東督辦公署秘書長吳寶彝相淵，一爲東北二十七方面軍團部私書長林憲祖芷湘，又一爲直魯聯軍總部秘書長徐觀昜曉樓，長腿一人，開府兼圻，遙領鎗絲，處處皆以誇而驕驕而滿爲旨意，此其三秘書長之所由來也，就中應數吳先生比較稱職，雖是書生，談不到經綸，然而滿腹才華，三絕詩書畫而外，玩々古董，摩々漢玉，總算有些名士氣味，吳先生原籍常熟，別署萬玉樓主，近來仍居北平，恢復他的飲酒賦詩老生涯，所幸宦囊不薄，不半世吃着，不須再費周章，最近他老先生得遼東友人書，却寄二律，像這樣一個久別重逢，曾經炙手可熱的人兒，何況詩句清寰不凡，樂得替他介紹則個，詩曰，「猴戲衣冠槐國夢，廖無篝火夜鳴狐，壓書直擬兒南面，符命爭勞莽大夫，白髮孤忠聞獨歎，綠腰一曲總千呼，吹殘野火生春草，非種離支未易鋤，瓊樓今夕問何年，日燒愁看玉化烟，侯爛羊頭枯萬骨，孤伴狗脚困三拳，西悲涙語嘩安樂，北戍行蹤訝可憐，太息幾人荊棘裏，多君猶得蜩如蟬」

秋菊雙孕記

若自平寄

樂餘里秋菊書寓，其房老乃爲一媼，媼已色衰，飾二雛以應膽政，雛曰二媛三媛，並皆色美，頻年侍酒，爲媼爭得纏頭之費，數復不貲，在媼亦不啻視二女爲錢樹之也，及今春起，二媛忽識一客曰楊飛，楊美丰姿，向以小白資格，跌宕花叢，嘗與映君老九一度纏綿，比爲此離，且生訟案，因是而暄傳北里，及狎二媛，彼此繾綣甚至，而好事重々，復占熊夢，積久腹部隆起，爲媼所知，方憤譴詰責之際，忽同時發覺三媛亦有同樣事件，媼向以二女爲折衝尊酒，今二女既一齊懷孕，隆々大腹，勢不能與遊客周旋，憤懣之餘，決於端陽節後，暫時撤幟，俟二雛獲麟而後，再爲旗鼓重張之計，今二媛三媛雖猶出應客徵，然掩掩遮遮吞々吐々，蓋此中乃有毛病也，

新論語

賀君

子貢問曰：何如斯可謂之官矣？子曰：狼心辣手，倒行逆施，不顧大局，可謂官矣，曰：敢問其次？曰：種族思滅焉，國土思去焉，曰：敢問其次？曰：兵必縱，民必殆，巍巍焉，武人哉！抑可以爲其次矣。

君要皮膚美麗　爲夫婿所羨乎

當然是要的但是要皮膚美麗就不要有面疹疥癬膿脒腫毒等患如意膏即時治療此類有損觀瞻皮病之妙藥已使很多婦人脫離皮患而復其美觀即如柳滿全夫人亦其一也柳君爲陝北清澗永平村人民其來書云「內子近患疥癬初不爲意後遍延全身極覺難看試用各藥均未有效幸得如意膏連搽數次其症漸消現已平復婉美如昔矣謝謝」如意膏清涼止痛消毒生肌統治割破燙傷跌損蟲螫不獨皮病皮疵已也各藥房皆有出售或向上海江西路四五一號韋廉士醫生藥局函購每盒七角六盒三元五角郵費不取一切信件可由奉天和記洋行轉上海韋廉士醫生藥局

SHE-KO FOR THE SKIN 如意膏

啓者本號新由日本購來萬能鑄造機專作新聞社及印刷所用各種活字品質健硬價格從廉凡惠顧者莫不讚賞連埠國人首創美而且廉也外城賜顧運送迅速多少不拘竭誠歡迎特此聲明

活字　商業鉛字局

初號一個七錢　一號一個三錢五　二號一個一錢五
三號一個一錢　四號一個六厘　五號一個二厘五
六號一個三厘　七號一個五厘　九ポイント二厘五
七ポイント二厘　九ポルビ三厘五　七ポルビ三厘五

以上不及備載凡印刷所用機械込物英文日文丸形ゴヂック歐文數碼花形木盤應有盡有倘蒙賜顧函索樣品照寄不悞

大連市東鄉町四十六番地

活字鑄造販賣　代理印刷機械　商業鉛字局啓　電話二一七五六

◉康德自動車學院開學廣告　男女學生大招募

不須資本　能獲最優之薪俸！不費工夫　能得機械之知識

君欲謀高尚優美的位置嗎！君欲獲得最優厚的薪俸嗎！速來本學院入學吧，必能使君滿意，本院唯一學費輕廉，講義詳明，繪圖明瞭，官廳免許　畢業即得　現今社會　日趨文明　科學進步　一日千里　當此二十世紀的滿洲國民　必須有高尚學識與技能　乃能立身於社會！否則！必受天然的淘汰　難免失業的痛苦啊！所以本院不惜重大巨資　聘請最有經驗的技師！担任教職　在最短的期限　能使學者得到豐富的學識與技能！諸君有是志者　馬上快來吧！（格言）積財千萬不如薄技在身

一、開學期日　七月十日（每月一日、十五日新期招募）

院長　王立印　理事　王世甲　男教授　王桂章
女教授　金佩珊　女事務員夏純修　指導師　隨西素雅
顧問　朱重民　周慶三　王子勤　申積成　王心齋
柳起田　王景舜　囑託　關羽周　王克慈　李國田
王克儒　于景鐸　于壽河　評議員　于天武　洪仁惠
慕金忠　金業倉　徐子珍　陳世君　李福玉　傅運興
徐丕禮　李義全　法律顧問辯護士　松谷竹三郎

大連市不老街三二番地（日吉町停留場前）
臨時報名處　大連西崗子福德街二二（大連池女金池斜對二階增文學社）

仁和醫院　清池齒科
齒科一般　口腔外科　鑲牙入齒
大連市奥町七八
九齒醫學士盧清池
產婆盧簡美治
電話三四九二

小兒科專門　池田醫院
大連西通四五　電話六三五九番

滿洲總批發　合名會社　藤田洋行　奉天浪速通
鎗屋式粉碎機　製粉機
精米機　清水式

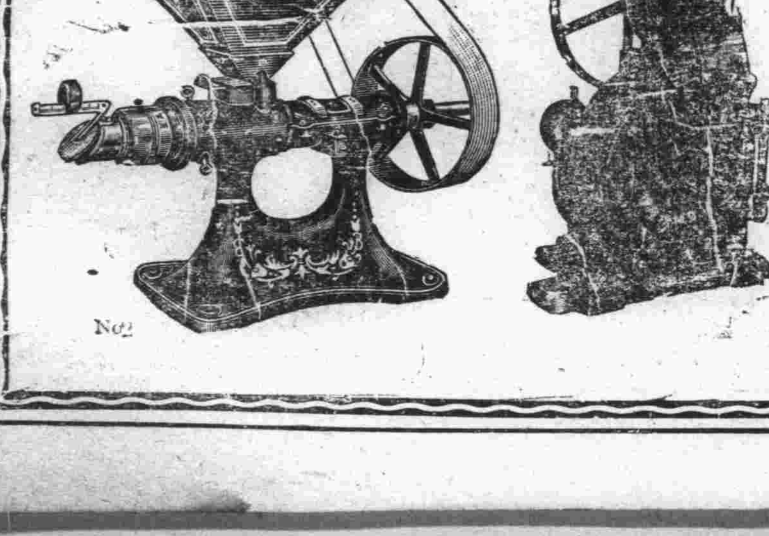

サッポロビール
品質第一　信用第一　製產第一
太陽牌啤酒
金星牌啤酒
宮内省御用達
大日本麥酒株式會社

康德元年　七月催物

康德元年七月商品一覽

◇中元節期贈答品……（自一日至十五日）……全店
◇吳服大賤賣……自一日起……三階
◇各種雜貨及小兒用品……自一日起……三階
◇陳列袋帶及遠東新來上等蘇……自一日起……二階
◇新到西服及白褲子……自一日起……二階
◇暑夏小兒用服……自一日起……二階
◇贈答用盒裝綢紗襯衣及洋襪……自一日起……一階
◇陳列新到東京草鞋……自一日起……一階
◇各種扇子，團扇子……自一日起……三階
◇岐阜掛燈及佛壇佛具……自一日起……三階
◇各種贈答用食料品……自一日起……一階
◇海水浴用品……自十七日起……三階
◇盛夏用便服……自十七日起……三階
◇雜貨及小兒用品特別康賣……（自廿一日至廿九日）……三階
◇和服衣料賣用品……自廿一日……三階
◇今爲滿鐵沿線各地諸君便利計，特設通信販賣係，故有來函訂購時，請將品名，數量，男女別，年齡，嗜好要點，預定價格等詳細記明，定能適宜於是挑選甚望其利用是荷，
◇對於外埠挑選物品請先繳付約估價格足以上之定錢，他持殊訂時請寄匯票或轉匯皆可（振替口座大連三番）
◇如有向內地或遠處送禮物時格外注意不致損壞故請各位安心利用是幸

商標　三越
大連市大山通　電話四一八一番

泰東日報廣告部　電話八〇九三番

連日陰雨見聞錄
房倒屋塌舉目皆是
燒柴告罄有米難炊

【昂昂溪】本站邇來雨水之長。勳。為近年所未有。自前月起。即時晴時陰。現自日前七日起。至出稿時（九日）連陰三日。在此三日內。雨乃連次下降。雖有大小之分。而從未斷絕。以致滿地泥濘過踝。街市人烟稀少。商業叫苦。工業停息。倒房塌屋者尤形衆多。最苦者惟燒柴全已淋濕。不能生火。草地一片汪洋。不能割取。故雖有米糧。而因無柴煮作。以致餓以待晴的。亦大有人在。惟天時陰雲。仍然密佈。毫無晴朗之狀云。

嫩江漲水
連陰淫雨迄仍未晴。嫩江水量。節節增漲。本站西江沿之水。前已逐漸退落。昨又驟然增漲。較前仍甚。故鐵路工務方面。又行忙碌矣。

【又訊】據毛子玫（在本站北方管攻人報稱。該玫迄北之老龍坑內之水量。昨已大漲。將近防堤。若仍連陰。則恐有繼續增漲之虞云。

【又訊】富爾基左近嫩江水流。前曾一度出險。勢甚湍猛。旋即落息各節。已經迭誌本報。玆據北鐵工界消息。該江之水。因連大雨。又復日漸漲。現仍有溢流之虞云。

刈除池草
中興街自轄電台起。至草市止。有市政局設立之養花池三座。現今內中無花。生長野蒿蒿草殊多。一望無際。高可及人。責任者以現雖太平無事。而該處係往來通衢。亦恐有碍。乃於日昨雇工。全部刈除云。

添一溺鬼
本站福興街西口路南舊七校隔壁。住戶范彩和院。內乙傳姓之子。乳名二小。現年十九歲。素以賣苦力為生。與其姊丈同居。於日前五日。其姊丈往西江沿網魚。至晚未回。家人放心不下。乃由二小走江沿尋找。俄而其姊丈同歸。該二小竟一去不返。其家人四出尋覓。渺無消息。突於日昨九日午後。該二小竟以溺斃之尸發現。於西江沿河中。其家人聞信。急前往相認。並備棺抬埋。至因何落水。尚不得知。容訪再誌云。

協會分班出發
宣傳與治療
【錦縣】協和會。辦事處主事古賀一三劉先舉。薛士朋等。創辦協和統一實地工作。担任遼西各縣協和事宜。處々認眞調查。現時各縣均設有分會。宣傳王道眞諦。散香施療。沿途治病。施診施藥。不勝枚舉。兼理民情。遇訟排解。遇災設法賑濟。月々開會。講演深明。入會員日見踴躍。實為遼西大幹事也。今由奉天協和事務局。派來宣傳王道員。義務醫士十五名。到錦參加。並合作會務起見。特組織遼西地區宣撫工作。分五班。主職錦縣部人員決定。鈴木少佐。古賀一三。劉先舉等。分往彰武黑山。第一班長。薛士明。田中三郎。胡啓明。鈴木利方。北鎮。台安。第二班長。胡耀先。矢口梯三郎。徐廣維。十居養一。義縣。盤山。第三班長。口一郎。齊藤惠德。關鑠。申傑。錦縣。錦西第四班長。海保正夫本武國治。鈴木富二。趙百川。興城。綏中。第五班長。楊敬禁。失內典天。菊池武雄。曾劍津等。由滿保之引率。已於七日午時。出發分往各地。並隨帶藥品萬餘。各處施診。施療施藥。並散傳單云。

售賣毒物
滿人冒充日人
【錦縣】自滿洲紀元以來、日民居多。日商亦隨之增加。然多以商業為前途。履行正軌。我滿為萬邦協和而成。國際間外人商業。當然為我國家所宜保護並特權優遇之所應有。因有不肖之徒。假日人名義。開設不軌之營業。以希享眞正日商之同等待遇。以便其為所欲為者在所多有。今我邑大凌河鎮。有李廉泉者。不知何許人也。在街開設凌川洋行。專賣毒品。雖不是正式日商。但其人頗屬和靄。擅長交際。日前不知得罪何人。竟在南街巷口大書其隱曰。李廉泉是滿洲人。假充日商。官府宜加取締等種標榜語多日。李廉泉聞知。然大書此標語于街頭壁上。殊非正人之所為。而李某如聞之。可急改之。以免不正之人亂寫七八寫。并免沾汚別人的好墻壁云。

野妓搶錢受打
【四平街】昨日傍午。有一鄉下老者。至分駐所報告。謂本人當號。得國幣四元。以為買鹽做醬之用。不意行至一家門首。被一十七八歲姑娘。強拉硬扯。扯至門內。用手亂摸。竟將四元國幣搶去云云。該分所長由該老人領導至其處。將姑娘傳來。一經訊問。百口不承。繼而重打嘴吧。仍不承認。次後送至二區。將錢搜出。方才甘服。當時轉至分所。將錢交還老人。這老者始覩喜而去、繼將野妓放回。由一男子相件。叫一輛馬車差答答回家矣。

衆匪首盤踞大桃溝
軍警當局相機進勦
海境東部嚴加防堵
【海城】近據確訊。岫界八區。大桃溝一帶。近日來發現匪首天帮。八合。九龍。三勝好。靠山。抗日軍等。率黨羽約一百八十餘名。在該帶集合盤踞。勢欲藉此青紗幛起之際。乘機思逞。騷擾地方。聞現在鄰縣軍警當局。得據情報後。正擬聯絡一致。相機進勦。而我海境二十區東部一帶。與岫界毗連之地方。均由軍警自衛團。於各扼要嶺口。嚴加警備。以期防務鞏固云。

縣署會議
縣尹永禎。協同參事官重崗輔材。當於今十一日。上午十時。在縣公署內。特召集屬官。指導官。總務科長。及警內財教。各局長等會議。為討論關於縣務行政。應序與革進行之一切事項。以便提出公決施行云。

飭修道壕
城廂警察署長殷文光。當於十一日。特通飭四關各公會長。為以城關道路。多有波窩。邑外圍墻。頹倒不堪恐將屆青紗障起。夏防警備。殊屬有碍。而各會長。務須剋日。督飭管境商民住戶。修治完善。並於五日內。竣工具報。以便由署派員勘驗云。

嗎啡鬼連日倒斃
有斯癖者將絕根
【營口】市內之有嗎啡嗜好者。計之惟數不少。原係吸食鴉片。嗣因為經濟。為捷便。而改刺嗎啡。詎料逐日之費用。比較鴉片尤關重要。費用更重。傷害尤甚。想脫離苦海。尤屬難能。近日以來。凡有斯癖者。相繼毒發而斃命。無日無之。不是死於道。旣死於街于月之八日。有原乂亭年三十許。原是富家一針而死於老爺廟前。又有西街。于匯川年亦而立。亦有斯癖。形容憔悴。危在旦夕。據人云及。嗎啡鬼亦死多矣。

卍會道德講演
【草河口】本驛有謝貫一。傳云峰。（即芊升遠天佑公司兩號財東）以道德為忙時滿値洲國王道政治之日。昨由安東請來萬國道德分會講員主任秦海瀾、子涵清。劉玉書。率領男女七名來草。招待人員謝化東。劉玉軒傅霞三。姚鳳山。龐秀峰。謝尊九。張寶亭等上站歡迎、次日招待員等。急力操辦講演地點。設在滿商學校。開演宗旨。孝悌忠信。禮義廉恥。三綱五常。家庭教育。道德政治公安等聽泉每日人山人海。頗極盛況云。

勦匪報捷
斃匪二十八名
【四平街】近日有匪團一股計四十一名。在七九八區一帶、搶鄉刼掠。甚為猖獗。縣署得報之下。遂於日前派警察隊全數出發。併由籐澤指導官隨草指揮。至八區界正與匪遇。雙方開火。官軍大獲勝利。計擊斃匪賊廿八名。只剩十餘名狼狽逃去。官軍一無損傷。此可云警察隊之第一奇功也。聞匪團中計有匪首八名。有報字中局好者。此番擊斃之廿八名中。內有匪首七名云。

搜查匪人
大石橋守備隊長。協同憲兵隊。神田隊長。率官兵二十餘名。出發。前往縣境七區。小房身一帶。搜查匪人云。

警隊搜巡
駐防二區東大嶺警察四分隊長舒德才。當於十一日。上午十時許。率官兵三十餘名。由原防出發。為前往小嶺子。及三道溝一帶。梭巡境內。搜查匪人云。

注重衛生
設水桶塵芥箱
【撫順】千金寨。人烟稠密商賈輻輳。市面繁華。頗為他縣所不及。唯街路狹窄。行人如織。塵隨風起。空氣混濁。當玆溽暑人之時期中。實保衛生上一大障碍本縣警務當局、有鑑及此前特通知各分所。飭各商戶門前。添設澆街水桶。並塵芥箱。院中街上。務要不時灑掃。使之清潔而重衛生。刻塵箱水桶。均已安置完竣。市街上。已煥然一新。如此次設施。實為撫之新紀錄云。

永安里映電影
【撫順】新站永安里各妓館。為振興營業。以廣招徠計。特出巨資。在永安里空場。放映電影。聞影片甚佳。故往觀者。每晚人山人海。大有人滿之患云。

各校紛紛考試
【蓋平】本邑縣區私村立各級學校。按教育廳令。每學期至少須舉行月考二次。期考一次。以查甄別學生成績優劣。玆奉教育局令。暑假定為七月十六日。刻間各級學校因假期在邇照例舉行考試。以便考查各該生之成績云。

淫雨霏霏 連日不止
【蓋平】近日天氣的熱度已達極點。空氣也特別乾燥。據說天氣過熱。即是將雨的先兆。果然熱不到兩天。天氣忽然變動。烏雲密佈。大雨傾盆。直降一晝夜雨雖止。而天氣尚未稍晴。以致田裏的棉花。豆子。以及各矮田。均特別受害。大清河南岸的五穀。已是莫有指望了。所以一般農人說。今秋決無好收成云云。

霪雨連綿湯溝山笑
滾々洪流人畜滅頂
【遼陽】太子河驟漲立水七八尺。本地並未降雨。何故漲水聞于某新由本溪縣歸。據云係本溪縣城廠附近湯溝。於六本霪雨連綿。湯溝山笑。洪水滔滔由山縫而出。沿滿村落人畜葬身於水者不可勝計。據由水逃出者云。有某姓家當水勢將沒頂。則聞爹喚兒。兒呼娘、夫携妻。妻抱小兒。一家人面々相覷。均束手無策。祇可坐以待斃。遂抱頭大哭。未幾哭聲止。概全家淹沒矣。其未目睹者。則見人畜。房舍。家居什物。浮於水面。觀者莫不驚訝。俗云水火不留情即是也歟。

五區鬧匪
捉獲嫌疑二名
【遼陽】邑五區境內新堡村。日昨又有胡立藩帮匪人十餘名。意欲撞入該村。以行掠奪、執意該村早已設防。至頭道防線。雙方即開槍射擊。結果鄉勇不支。中彈一名。石凌葛者。當即身亡。餘衆逃散。匪入即常驅入村。綁定內票四人。現尚不知下落云。

呑金自盡未死
【遼陽】邑西北紅鴨泡村住戶張某（名忘訪）之妻楊氏。夫妻均已半老。素頗合協。不知何故。於日昨張某外出楊氏乃吞金環一對。希圖自盡。孰意金環即吞。腹大痛遂呻吟坑上。張某歸見之大駭。問故。不答。後查其狀。知為吞金。不覺大怒。當即一拳擊其妻腰間。該婦遂大嘔。突將金環嘔出。是或不該其死。然該婦何故吞金。近尙不知。

河浴溺死頻出
【遼陽】邑東門外太子河。每年盛夏。來浴者。絡繹不絕。惟涉險之徒。往々身墜深淵。命付波臣。時有所聞。玆錄一則。以為河浴者戒焉。邑東門裏。李某（名忘訪）之過子。李德榮。現年廿一歲。在縣立第一學校充夫役。於日昨因天氣酷熱。遂會三五同人同往太子河上。流石公坟附近洗浴。孰意以不能泅衛之人誤步深淵之內。因致沒頂。同來者。不能救。乃回告其家。及家人至。乃僱泅水者四人。入水找尋兩小時許。始於離浴處里許之地。獲得然已氣絕多時矣。

【又訊】邑東某（村忘訪）李作標家農作方忙。因僱女工數人除草。日昨。天方午突來匪人數名。當即威逼女工。以繩綁各相連。乃帶往西逃去。及家主聞之已杳如黃鶴。不

架票未遂
槍斃老媼
【五棵樹】街西南二里許榆樹林。住戶李洪政。家道小康。忽於七月六日夜間。突來胡匪三名。均手持槍械。闖進屋內聲稱找當家的綁票等語。因是日該李洪政同其子均宿於五棵樹戚家。故此未被匪綁去。是不幸之萬幸也。該匪等因架票未遂。臨行將洪政家串門的八十二歲老媼。用槍擊斃云。

楊德山家被搶
【法庫】縣南雙廟子。住戶楊德山。在老爺廟管事。於月之四日下午六時。突來匪人二名。持槍威嚇。當時有同院住戶跳墻跑至警察大隊部報告。當即來警百餘。鳴槍而至。是時該二匪已將財物到手。聞槍聲即行逃奔。警隊追至電網外則匪已逃遠矣。該楊德山。共計失錢物六十餘元云。

咄。咄。怪。事
萬惡滔天之蔡會長
作奸犯科証據確鑿、送廳後仍逍遙法外
【吉林】前吉林二隊總會偽會長蔡惠卿。被省署明令撤銷後。經人告發其陷害職員。謀奪會長。違法選舉。攫取公欵。把持會務。破壞團休。以及假藉四行名義。侵占大批廟產。朋比分肥各節。均經省公署派員查實。於五月末即送交永吉地方檢察廳。依法懲辦。聞月餘以來。僅傳訊一次。日前再度過庭。蔡惠卿竟規避未到。復大吹法螺。謂檢察官為舊日同學。去封信甚麼事全可以辦。事實方面。或未必盡然。被告算不了一回事等語。々十手所指萬惡滔天之蔡某。作奸犯科。已証據確鑿。而送檢察廳後。仍逍遙法外。則一般人認為咄咄怪事云。

槍決匪首示衆
【鞍山】本驛日警署司法係於上月捉獲著名匪首東邊好。本名曹生林。年三十三歲。及仁和本名劉鳳仁。年四十三歲。該二匪首。當在遼海一帶、強搶綁票。無惡不為。今於月之十一日午後一時。經本驛守備隊。在八卦溝北大坑刑場槍決示衆云。

署員榮轉
各界歡迎
【鞍山】遼陽五區警察署。內勤署員吳正中氏。伊在五署曾任內勤署員多年。為人學品兼優。警政敏熟。更兼精明強幹。老誠特重。現以駐當局為謀刷新警政。改革完善計。玆將吳君。調轉重要區署。以六署地毗連遼海。更接近友邦鑛區。公務極繁。內勤自需安員。以資刷新。而利地方。聞該吳君已於日前。由五署前來六署接交視事。而六署一般村民。及紳商各界。均歡迎於東郊外。盛極一時。若該吳君者。可謂警界之幹員。該區居民。咸慶得人云。

協和會分班
宣傳王道政治
【彰武】滿洲國協和會。駐錦辦事處。近派有宣撫員。赴遼西各縣。實行宣傳王道設治於昨有滿日宣撫員各三名。日人藤垣三一。田中三郎。鈴木利方。滿人薛士朋。柳玉榮。格勤。一行六名來彰。下榻於振興客棧。次日該員赴二區實屯宣傳矣。一在縣一分署內治療。計施診日八九十三日。前往診治者。接踵不斷云。

王連城窩堡村
發現馬賊六名
【彰武】本縣東北三分署界王連城窩堡村。於昨日發現馬匪六名。槍械整齊。在該村住宿一宵。次日向其村東北而去矣。

舊幣仍流通市面
一般商民之誤解
【吉林】舊政權時代所發行之官帖等。業經中央銀行規定於本年六月末日。停止流通、僅可於一年之內兌換。今定期已逾。而一般商民。因既可兌換。價値仍屬存在。以故對官帖哈洋等舊幣。除官署外。市面仍照常流通云。

水上警察局定
橫渡新時間
【吉林】松花江上游水上警察局張局長。玆以夏防吃緊。為維持治安防患未然計。特規定每日由上午五時起。至下午六時止。為江面橫渡時間。已飭行航業遵照云。

全省獄政會議
典獄長晉省與會
【安東】本埠地方法院第七監獄。頃奉省奉天高等法院訓令內開。案查各縣之獄政。急待改進。以免弊竇叢生。保障民權。玆為整頓改良全省之獄政起見。定於本月十五日。招開獄政會議等因。該典獄長。奉到明令後着手預備一切於十日赴省。列席參加會議。討論事項。容後再誌云。

暑假期在邇
各校籌備考試忙
【安東】本埠教育局為遵照中央王道治國。及普及教育之趣旨。付在本局期內。廣[illegible]民衆學校多處。以資救濟一般失學民衆。而期德澤之普及。經辦以來。成績至為良善。現以暑假期屆。各民衆校。示應照章放假。故各校紛紛舉行考試。以便屆時遵照放假云。

鴨綠江水位
兩日來暴漲
【安東】本埠鴨綠江一帶。近日因大雨連綿。各處之江水驟漲。頃據海關之測度調查云。八日水高一百三十公尺九十九生的。九日晨突破一百三十一公尺零生的。聞目下再繼續連雨。則江水不免有大暴漲之勢云。

【又訊】八日下午九時許。傾盆大雨如注。又兼山洪暴發。而市內廣濟街。新安街。新華巷等處。均成澤國。深約尺許。凡低淺之處。均遭水患。至十二時後雨止水消云。

玩槍不愼傷已
【輝南】本邑警局翻譯卞貴喜氏。下班由局返家。因玩八音手槍。不愼走火。竟將自已足部擊傷。據醫生云遂傷足勁但不甚危險約月內即可痊愈云。

煤鐵公司
執心捐助興學
【本溪】煤鐵公司。捐助模範小學校兩千餘圓。購買運動器。鞦架。衣箱。帽掛。望旗竿等。業誌前報。聞此等物品。已送交該校者。計有大鞦韆一架。三聯槓子一座。六隔防木一座。兩柱走橋一座。大滑橋一架。丈五壓油木一架。乒乓球台一座。大小桌子五張。白松衣箱二十個。鞋箱二十個。鞋箱十六個帽掛。七百個長凳一百零四個。大號板二十丈八尺寬大關兩扇。三十八尺長床一座。油松柱線拉墻百九十尺。均已做好交到。惟鐵得洋灰座三丈六尺高之望旗竿尙未做完。聞不久已能交到。該校現在設備狀況。在滿方校中已堪說首屈一指。公司現在又贈給七尺長四尺寬之木床三架。已由振鐸木工廠包做。外尙有鐵茨線墻一百四十尺。便所用自來水桶一個。鐵製地下室亮窗蓋十三個。並修理鍋水道及各屋之漏水。共需欵一千餘元。冬季尙能補助塊煤若干噸。以便該校燒暖氣用。煤鐵公司之援助模範學校。對於公司則損失無幾。而該校之所得俾益良多。不但該校之師生感激。公司之熱心捐助。則本縣之民衆莫不有口皆碑云。

模範校財政公開
及合作社營業概況
【本溪】模範小學校長。以學校財政。關係重要。稍有含混。易招物議。因此主張校欵公開。以防嫌疑。日前舉行第十八次星期一例會時。將本季欵項收支作詳細之報告。玆將報告情形列左。

一、本季學費　除前任校長經收繳縣者外。實收八百零三圓。內有王增玉一名。只交一元因中途退學。其餘均有聯票為憑。再有家貧無父之免費生三十八人。未繳學費。

二、校費支出　因本季預算未編定教員四名。僱員二名。夫役六名。均由校費開支。每月支二百三十元。連事務費一百餘元。每月共三百餘元。半季共支一千一百餘元。除收學費及按月所領之事務費外。尙缺一百七十餘元。仍須由縣請領之。

三、學生伙食費　住宿生十一名。所有電燈煤火夫役等費。均由校中開支。故每人每月伙食僅攤一元六角錢。

四、合作社經營狀況　合作社營業。由劉抽安先生經理。文具食品。共贏餘利洋三十七元餘。除本社開銷外。淨餘利洋二十九元。照社章按十股均分。計學生獎金三股。攤捌元七角。夫役賞金二股。攤五元八角。教員午餐費三股。攤八元七角。公積金二股。攤九元八角云。

楊局長率隊親征
二中隊勦匪獲勝
【鳳城】縣警察大隊長（苗次芬）氏於日前曾率二中隊由大營子剿匪凱旋。在城少事休息。後於本月九日上午。隨同縣警務局長（楊壽才）氏。率領二中隊。前往城西四台子一帶。剿擊土匪。而清匪患。此次楊苗二首領披甲親征。各警隊必能振刷精神奮勇向前。四鄉土匪。將歸掃蕩在即云。

【又訊】前者因土匪又見蠢動。故警察大隊長（苗次芬）氏親率第中二隊前往大營子一帶。便以剿擊匪賊。因於本月一日午後一時。在小樓子溝。與（王大姑娘）（南北合）（草上飛）（雙國）四股合帮之匪賊六餘十名相遇。當即交戰。經三小時後。匪勢不支。終則遠逃。結果將匪方之砲頭擊死。外並救下（劉振聲）一名。該劉某為安東縣于樹林子人。今得救下。故於當局審問。確係人票後。而歸里云。

陰雨連綿
穀子發生蟲災
【鳳城】近來鳳邑陰雨連綿。將及一月有餘。尙未晴天。以故各種禾稼。均受雨量過多之病。或不易生長。或枯而不新。惟有穀子一種。則因雨量過多。而生綿蟲。以致今歲秋收無望。此眞天災人禍。一並而發。四鄉農民。莫不連聲叫苦云。

教育界之忙碌
兩校舉行畢業式
暑期各校考試忙
【安東】本埠財神廟街銀市院內。日滿懇親學校。自宣統元年成立以來。巳卒業廿級。由日滿雙方商會籌辦。成績佳。為安埠日語學校冠。近聞該校高等第。又屆卒業滿期。連日結束一切課程。定於日內舉行第二十一次卒業式。該校現已函達各界蒞場觀禮。以昭鄭重云。

【又訊】本埠市外勞柴溝私立三育中學校。第十級學生肄業期滿。遵章考試畢業。爰於十日在該校禮堂。舉行卒業典禮。並函邀各界屆時前往參加。原函於下。逕啓者。敝校定於本月十日午前十時。在本校禮堂。為本校第十級學生擧行畢業典禮。敬合界屆時光臨詞訓。為荷。畢業禮序。一、開會。二、祈禱。三、歌詩。四、歡迎詞。五、校歌。六、講演（題）今後的生活。七、國樂。八、辭別。九、辭別曲。十、送別。十一、送別曲。十二、訓詞。十三、來賓演說。十四、頒發証書。十五、歌詞。十六、祝福。十七、閉會。

【又訊】本埠教育局。前奉省令。規定本屆之假。期早經函知各校一律照辦。聞假期已迫在眉急。故市內各校。連日紛紛停課。預備考試。日內考試終了。即遵行章放假云。

谷縣長關心民瘼
率官民拜佛祈晴
【九台】連月以來。天雨日臨。致低窪之地。皆成澤國。河流溝渠盡是氾濫之源。時復霪雨連綿。是巳災聲振耳。罹災甚重者。尤以飲馬河兩岸為最。七八九等日。為本縣南小河最危險之期。因河身窄隘。難於宣洩。一致浸入市外。是以南街一帶居民。競悚異常。咸相戒備。本縣長谷金聲。見市民處此岌岌環境之中。爰於九日正午。招集官民。齊集關帝廟內。拜佛祈晴。谷縣長預先齋沐。並令知合城民衆。禁止屠宰。一律齋戒三日。如谷縣長者。可謂關心災患云。

居民恐慌
連日雨天。降止不時。致飲馬河流暴漲。一時難於宣洩。竟放溢兩岸。低窪田禾皆被浸毀。尤以兩岸居民。互相恐慌云。

同遭流頂
飲馬河左岸。于家屯農民。李玉華之長女。少子。皆年在十餘齡。於月之八日。姐弟同遊河畔。不幸失足落水。致一雙姐弟同遭滅頂之慘云。

捕獲胡匪一名
【九台】本縣二區馬安山農戶有張某者。於月之八日午時、由縣購物返家。歸途行抵銀礦山下。突遇胡匪三名。二持耕鋤。一持手槍。將張某刦去國洋三角二分。刦畢有一匪返縣。而被害者尾隨其後。匪甫進市。該張某即狂呼有匪。經縣署何傳達長。暨蔣張二勇士。聞聲出署。當將該匪緝捕送交警局法辦云。

鄉區虫災堪虞
【吉林】永吉縣鄉區雀什哈站。土城子。北甸子。三家子。榆樹林子。九關廟。金珠站。民荒地帶處農民所穫穀田。近忽發生黑蛮蟲。咬害禾苗成災。秋收恐生影響頗堪憂慮云。

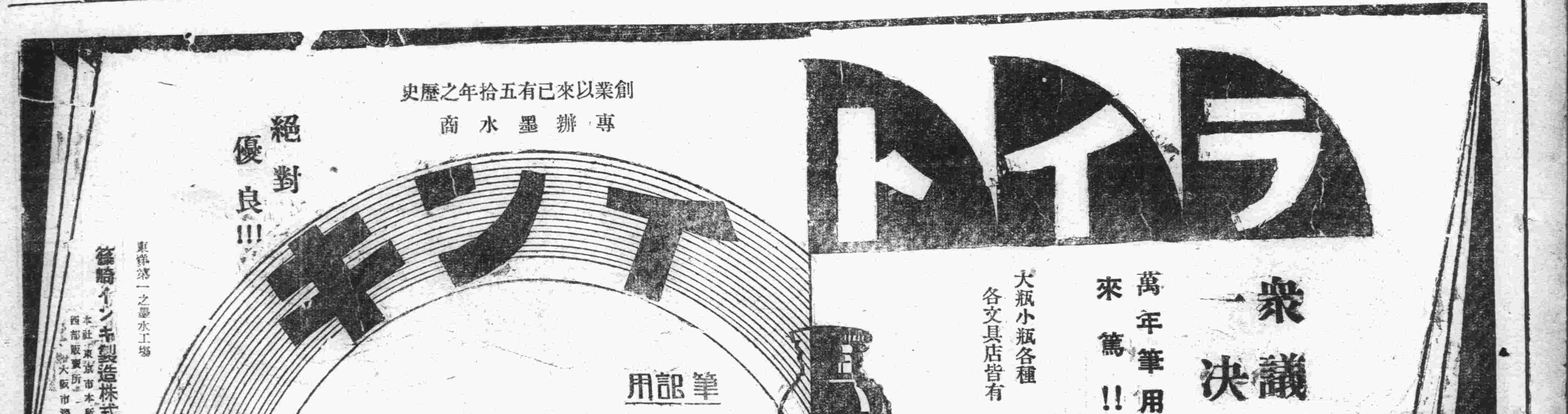

宜胃腸兼榮養
若素

專賣特許

藥價低廉

粉末 三〇〇日量……金一元六角

日用量每日三瓦（空腹時）

WAKAMOTO

經數千年歷史竟成功

於製出之完璧的防老强精萬病治療靈藥

慢性衰弱病結核、胃腸病之早期治療、及虛弱乳幼兒之發育促進上未曾有之卓効

東亞－尤其中國的防老强精之藥物、較諸世界各國的、實處最優秀的地位、所以自古以來、莫不珍重如玉、惟此項藥草類、或臟器製劑類－例如白木耳、茯苓、虎丸、麝香龍腦等防老强精藥、均無永續的、全身的還童効果、未免有暫時的局部的之嫌、雖然、德國闕歐羅克維貝爾斯氏、於西曆一八七二年、在埃及某古跡購自阿拉比亞人之一件古文書（史家推定爲西紀前一五五〇年左右之古書）中、有與乳香、苦米英等一同記載之黑非（Hefe）、及至今日、是超出從來之强精藥而使神農氏認其有之長生不老之仙藥、向實現更進數千步、而作斯界之最高峰、能發揮如神的偉力一事、始爲科學所証實、

黑非、自太古以來、作防老强精藥而珍重之、已如上述、降至紀元前五百年許、有泰西醫聖希勃克拉狄斯、曾利用斯物、於種種疾病之治療、竟有顯著之効果、邇來經種種製法、或於强精、或於治療上、廣汎使用、莫不稱許、惟黑非之成分、

極爲複雜靈妙

因而其全貌與以科學的闡明、殊屬困難、殆不可能、故製法無何根據、所製出藥劑、亦區分不一、至於內容、大概亦不過損害貴重要素之不完全製劑惟因此物、足惹人興味、故爲全世界內科學者所爭先研究、追想不置、結果、近來對於黑非之全貌、始得與以科學的闡明、即經世界的榮養學者澤村農學博士成功於不損黑非全成分製出完全的活性黑非劑（若素）（WAKAMOTO）以之達成數千年來萬人垂涎不置而不得之處、（若素）甫經問世、即風靡斯界、竟有今日之盛譽、誠由實項以言、實處全世界藥物中之首位也、至於（若素）防老强精之効果、能使衰老弱体、由內部節節充實、且使全身之諸器官機能、漸趨活潑、結果見其全般的防老還童之功、云其効力之發現、雖不似龍腦、麝香等自服用即時見効之速、然（若素）能使衰老虛弱体、漸趨全身的充實、故精力之增進、亦不似龍腦麝香之暫時的、能收永續的効果、凡經驗者莫不承認、（若素）之防老强精、有顯著之効果、現已証實如上述、此外（若素）之特質、乃爲一劑能有下記之綜合効果、

榮養　人体構成上必須之榮養素多種多樣、故雖極度衰弱体、亦能迅速恢復、虛弱乳幼兒之發育、体力、体重之增加上尤有明効、

消化　（若素）所含多種多類之消化酵素、能將食物中之蛋白質（肉類）澱粉質（米穀類）脂肪質、迅速消化、同時將食慾與以急進、

整腸　對於腸內之有毒瓦斯、或病原菌、具有准確之制腐殺菌之作用、且防異常醱酵、促進腸之蠕動、故官私立大醫院及大學附屬醫院等、常以之當整腸藥用也、

殺菌　昂進白血球之食菌現象、且增加各種之殺菌性、溶菌性增加解毒性物質、殺滅体內病原菌－結核性疾患之治癒、尤不可無之、

△主要適應症

肺結核、貧血、不眠症、熱病、脚氣、神經衰弱、糖尿病、腎臟炎、衰老、鴉片嗎啡中毒諸症、各種胃腸病、下痢、便秘、精力減退、乳汁分泌之不足、虛弱乳幼兒、皮膚病、

醫學博士小田美穗著

患者延醫前之臨時處置法

無費奉送

一家一册　常備寶重的

家庭醫學之指南

在全國藥店裡不拘買得大小「若素錠劑」即奉送一册

自梅雨時節以迄炎夏、厥爲小醜跳梁之期、本會特請醫界之權威醫學博士小田美穗先生、詳細說明、關於家庭疾病治療法中、有當「延醫之前、臨時處置法」、購買「若素錠劑」諸君、均無償奉送、希速向附近藥房購求云

新發賣！

携帶使用便利

新式繪容器裝

六十錠　定價五十錢

黑　綠　京紫　三種

鐵匣型、松波花紋新式繪金屬容器、製作精良、携帶至便、去年限一定數奉送與愛用本藥諸君頗獲好評、裝六十錠者、定價五十錢、全國藥店均有發賣、於家庭內或外出時、皆爲常用之藥、請加光顧、

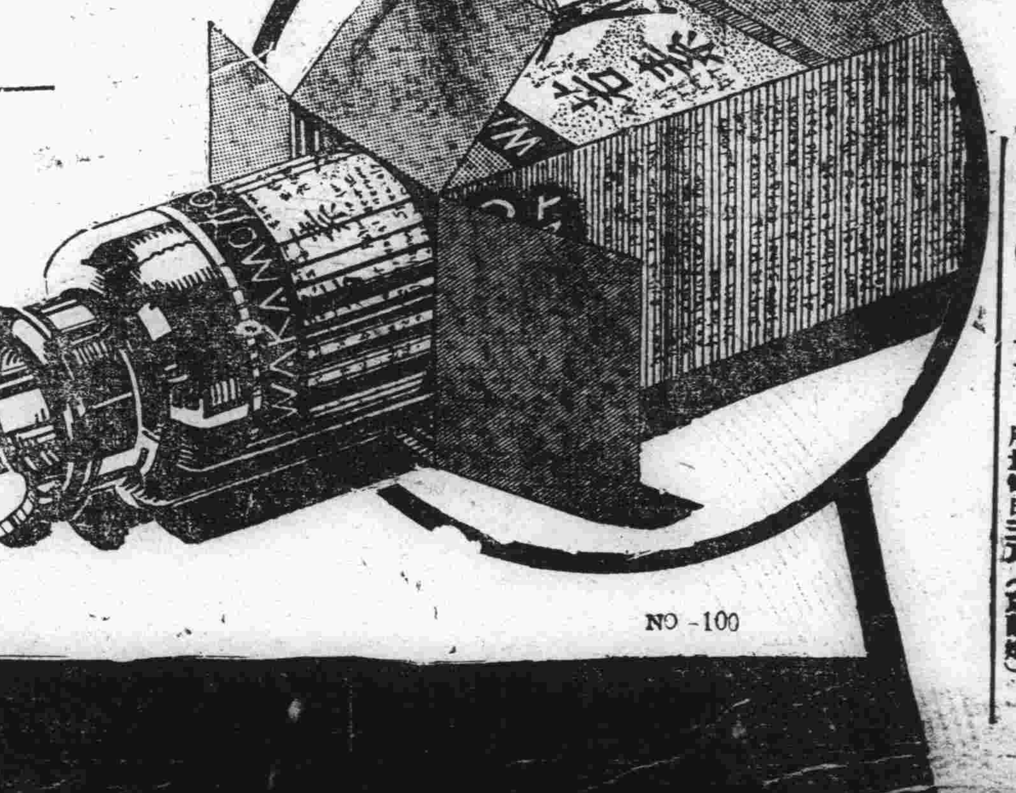

總發賣店　榮養與育兒之會

日本東京芝公園十一號地

海外代理店　三井洋行

（支店・出張所在地）大連・奉天・新京・吉林・哈爾濱・天津・北平・青島・上海・漢口・香港・西貢・馬尼剌・曼谷・新嘉坡・蘭貢・加爾各答・巴塔維亞・蘇拉巴雅・悉九・墨耳・孟買・倫敦・紐約・舊金山・西特舊里・

滿洲代理店　日本賣藥株式會社　大連市浪速町

NO -100

北滿通遼地方 眞性百斯篤猖獗
十餘日間死亡者二十五名 爲狀甚烈幾有全村皆滅勢

滿鐵衛生課。本月十三日上午接得來電報告。北滿通遼地方。眞性百斯篤病勢益猖獗。今將其詳細誌左。

十二日下午九時。以動物試驗後決判明乃眞性。通遼百斯篤之發生地帶。爲該處西方四十華里。腰成興隆窩堡之小部落。九日死亡之王氏。年四十一歲。李氏年卅八歲之兩滿洲婦人。十日死亡者李氏年四十。當關於此婦之死体。檢查之結果由病細學的井細菌學的所見。而論與百斯篤毫無相異。初次發生之六月廿九日。至七月十二日。死亡者廿五名。罹病者一名。該村屯幾有全滅之殃。故該處百斯篤調查所。舉其全力阻止部落之惡疫蔓延。致因刻下雖鄉屯甚劇。而街裏尚未發生云。

惡徒結夥作窃 竊盜團落網
竊盜五名被捕其三 作案屢屢得欵不貲

連市人烟稠密。良莠不齊。竊盜事件。幾無日無之。近日忽形猖獗。被窃者每日竟有數起。各警署連日搜查。竟忽發現有結夥之窃盜團。每乘深夜。無人之際。於市內各處聯絡活動。以是窃案屢屢。被發覺後。旋於市內逮捕。據稱行窃共二十餘戶。窃欵二千數百餘元。兹將破案經過詳情誌之如左。

本月九日午前一時。時當深夜。市內駿河町九番地住戶中央館電影院出張所員黑河芳一家中。正當就寢之後。乃侵入窃盜。窃去現金一百五十元。金屬品若干。計價一百元。共計二百餘元。及被黑河某發覺。賊已杳若黃鶴。不得已當即往報警署。立即派員四出搜捕。卒因賊踪秘密。一時終未逮捕。詎該窃盜團毫無忌憚。以爲手腕高妙。因乃益形猖獗。每夜於市內各處行窃。其行窃方法、或三人一幫。或五人一夥。每至各戶內分有守門者。窃取者。及持逃者。所窃金錢。皆行分肥、所獲之物品。亦皆變賣均分。自屢發生窃案後各警署遂嚴張法網。連日偵緝。乃於十日午后八時半。有某署員行至市內橋立町露天市場。於燈火輝煌中。忽發見形容可疑携手而行之兩怪漢。窺門望戶。舉動似非善類。當將逮捕。拘於署內。由審問結果。始發覺窃盜團。共有五人。每日結夥於市內各處行窃。計有趙貴卿。年廿七歲。原籍山東萊陽縣人。爲前科四犯。本年四月十八日始出獄者。于景春。年廿七歲。原籍山東文登縣。爲前科一犯於本年春季始出獄者。現該二犯皆係於市內西町。經一再嚴重審問。犯等知不可隱。當即供認同夥五名。其一爲殷洪成年廿九歲。住於大嶺前晴明台十八番戶。爲前科强盜犯。其外二名因住所不定。故一時未能就捕。仍極力偵查。當於十一日午後八時。乘殷某於家內不備之際。當將逮捕。餘尚有二犯。刻下正在搜捕之中。查該團行踪頗爲詭密。行窃手腕俱皆高妙異常。每夜三三五九。於市內行窃。而所窃者爲數皆鉅。故所得甚屬不貲云。

受盡其夫虐待 無法請求離婚
其夫每日非打即罵 警署刻正調查眞像

原籍普蘭店管內石河口譚家屯住戶王世新、年二十一歲。現住於市內北崗子二番地。以貨馬車夫爲業。其妻王蕭氏年二十歲。原籍金州城裏韓家街人。現住於市內千代田町十二番地十三號。其父處蕭氏。自幼由父母之命。許與王世新。於前年正月即出閣。但與王某結婚後。初則夫婦二人感情甚佳。曾生一女。現年二歲。詎後來王某不悉何因。改變初志。對蕭氏之加虐待。每日非打即罵。故蕭氏亦被其折磨不

埠。日前十日午前六時。因王某於家內。（北崗子家內）不悉緣何。又忽發怒。當將御車取用之鞭子執起。將蕭氏暴打一頓。蕭氏一時曾被其打得暈去。經時久始又蘇生。故蕭氏自此。即不堪其苦。當即逃回娘家千代田町處。日昨繕說論狀。赴警署請求警署代爲說論。情願與王某脫離夫婦關係。警署據訊爲徹底調查細情。刻正在調查中云。

足球循環賽 隆華 工華 最後一戰
十六日午後四時半舉行於大連運動場

大連足球聯盟舉辦之第三次春季循環賽。自四月二十二日開始比賽以還。至今業經三。其中大青因舉辦陸運大會。並其他關係。故至今仍未如期賽畢。該賽三場爲大青對隆華。工華對隆華。並大青對師同。大青隊嗣因同隊員俱於暑期紛紛他往。故乃决定棄權。隆華與師同對大青之對抗。則已冰消瓦解。其中隆華對工華之比賽。決定於十六日（星期一）午後四時半仍在大連運動場舉行。隆華爲連埠足球界强者之一。於客秋第二賽。曾奪得該賽之榮冠。名噪一時。工華亦非弱者。於該比賽中成績頗佳。亦有奪得頭三名之希望。且此次該兩隊中三健將等多當此暑期紛紛自他埠回連。故兩隊之勢力。皆較前大見充實。該賽兩隊優勝。究竟屬誰。頗堪注目。豫想至期前往作壁上觀者。必呈人滿之盛云。

兇漢獸慾難遏 强姦幼女
全負創甚重 惡徒旋被捕

【金州通信】邑閻家樓會。（北關）三崎山屯四十六番地住戶農民王文富之幼妹小八子。年方九齡。日昨偕同群兒於屯頭遊戲。正嬉笑間。忽有一山東濟南府樟印縣城東靳家屯人作肩挑小爐匠當生之靳緒連者。現年廿四歲。挑其用器。由村經過。一眼瞥小八子嬉笑可愛。一時頓萌獸念。難以制止。竟將小八子抱入林中。施行强暴。以數齡幼女。安能抗此粗暴。痛極大哭。血染衣褲。靳遂縱之使歸。無如小女負創難行。幸被村人發見送歸。旋經發覺始末。遂將靳某捕獲。聞者咸欲生啖其肉。當被警署刑事聞知。以事關人道。急行逮入囹圄矣。

避臭虫投宿娼窰 行途中犯夜被捉
欲尋快樂竟遭縲絏之災 拘押一夜始被釋放

山東威海人王福亭。在北滿某處謀生。於十二日擬返里省親。當即路過大連、滯宿於市內監部通裕泰棧內。於深夜在屋中睡眠之際。因該客棧臭蟲成群。被咬不堪疼痛。王當即於深宵二時許。起床披衣外出。擬前往市內西崗三十四號三等娼窰其識人該號塔作妓女寶鳳處住局。以避臭蟲之鋒。詎料途中行至當被警戒中之警署刑事發見。因其犯夜。形跡可疑。近前盤問。並搜查懷中。發覺腰帶現金頗多。並手帶金手錶、且經盤問之下。言語支吾。當即將其拘至署中。拘留一夜。於翌晨傳至該婦窰窰主並妓女寶鳳。及裕泰棧當事者等前往對証。判明確係良民。遂將釋放云。

司法會議 昨日閉會

關東廳管下各警署司法主任會議。已於日前十日起。在大連地方法院會議室開會。出席者有管下各司法主任。並大連法院森本法院長。並各判官。各檢查官。警務局長會議。已於昨十三日告終。曾收極大之好成績。而閉會矣云。

白光努力出戰 本星期日戰錢俱

白光籃球隊成立不久。而成績斐然可觀。上星期日對本埠一流球隊比賽。雖敗兩場。但志士球迷皆不以勝負爲計。本体育之精神謀体育普及大衆。故每星期日除有事外必出場一次。本星期日（十五日）午后六時。假大廣場錢俱球場。與錢俱作一度友誼賽。兩者皆本埠優秀精進之隊。兩强相遇。必有一番激戰吧。

金州大魏家屯會 發生搶案
搶財物幸未傷人 得逞潛逃現正緝拿

金州管內大魏家屯會後石灰窰子屯。地處僻壤。人烟較少。有魯彥盛者。年五十七歲。手中頗有積蓄。堪稱小康。於該屯開設雜貨商一處。營業堪稱不惡。詎爲歹人所覬覦。於十二日午後十一時。時當深夜。屯人皆已睡眠。該商櫃夥方拾貨物擬欲就寢之際。詎忽有年約三十上下之一怪漢。上身著灰色短衣下著灰褲子。頭戴中折帽。手持尺許之短刀一把。右手持有木棒一條。侵入該店。將門打開。侵入屋內。勢甚兇惡。對店主魯某索財。一方並用刀棒向店人痛打。櫃夥等數名。見來勢兇惡。不可敵制。恐遭意外。當即皆向後櫃逃去。該强盜見櫃夥皆去。當即至錢櫃上。將所有之小洋一元。銅字一元五角。並菓子一包。紙烟數盒。一並持之而逃。櫃夥見强盜已去。當即往報派出所。轉報金州警署。該署恐强盜潛逃來連。日昨已電告大連警署協緝。

奉天美總領事 日昨歸國

奉天駐在美國總領事麥亞司氏。於十三日午前十時。乘出港之烏蘇里丸輪船。就歸國之途云。

泰晤士報援例 主辦煙火會
晝間烟火中並含有彩票 晚九時在海岸放演電影

滿洲泰晤士報社長山井濱權平。每年於夏季主辦烟火大會。現定於十四日午後五時援例在星浦舉行。晚九時並燃放週圍一尺之大烟火二枚。尤爲可觀。同時並於大和旅館海岸放演電影。皆可隨意往觀。其外於晝間燃放烟火時。烟火中並含有彩票。凡拾得者皆可得彩云。

織布工人失愼 被機斷臂
醫治終免殘廢 義生金之慘劇

【金州通信】城內西街路南義生金織布工廠人王某。年方弱冠。不幸日昨正在工作之際。一時失愼。竟被機械將左臂

侯家溝建學舍 因故不能實現
西山會再謀救濟策 將改廟房作爲教室

西部大連西崗管內西沙河口新民屯。香爐礁。並三春柳。馬欄屯。侯家溝一帶。年來人口激增。生意日緊。入學兒童隨之衆多。每年不下八百餘名。因該管之西山普通學堂學舍窄狹。不能盡量收容。致失學者十有八九。於本年新學期中。爲數已有五百餘名之驚人多數。致一般關心兒童教育者。爲此無不憂之。曾一度連絡該會事務所。請求設法救濟失學而該會會村長等於本年新學期中。爲緩和救濟。特呈請民政署學務當局將該堂侯家溝分教場改爲獨立普通學校。已得學務當局之同情。將改爲侯家滿普通學堂。決擴大教室。增多收容六十餘名失學兒童。並定於本夏擬購置三春柳附近適宜之地點。建築規模宏大之新校舍。以備於來年四月新學期中。收容多數新入生。但因其他關係。此種計畫竟不得實現。刻下該會屯中一般關心教育者。對此皆極關心。爲謀及教育。而資救濟失學起見。擬將該校南端看廟者劉子仁所住之多數房間。（娘娘廟西廂房）改爲校舍。可收容學生百餘名。該會刻下正在計劃之中。該會當事者對記者談云。年來本會管內人口激增。入學兒童逐年增加。極爲踴躍。但校舍太狹。不能盡量收容。致失學者續出。較諸市內各公學堂之失學者居多。此輩正當求學時代之男女兒童。竟因校舍之關係。皆入失學之途。良可浩嘆。故於本年新學期前。爲緩和失學策。曾呈請學務當局將侯家溝分教場改爲獨立校。並定於本夏於春柳建築新校舍。但刻因其他關係。恐難實現矣。故此擬於來春本會事務所落成移遷後。將該堂之廟東廂房舊有辦公處所爲校舍。如此可收容失學者百餘名云。

連濱小新聞

小兒被軋

十一日午前十時四十分許。有寺兒溝王家屯王永吉處之車夫吳連德者。年二十七歲。奉主人御車由市外傳家莊滿載沙子。往第一碼頭運送。行經桃源台派出所前。適有附近某甲之小孩。年七歲。遊於該處。未見有車馬來往。由北向南跑來。鑽至車底玩耍。而御者吳連德並未發見。幸經他人發見。急令御者停車。時跑在車底之小孩。身首當被車輪轢成輕傷數處。適有派出所所員赶至。檢驗一過。即將小孩送往內海醫院醫治云。

撈自海中者。並無窃盜行爲。該署據查似無盜賊情事。即將釋放云。

誰惡作劇

水上警察署頃據滿鐵埠頭事務所苐碼頭監視員某聲稱。月之八日查得鐵路軌道上有石頭置於其上。幸經發見。未致發生危險。但所置者爲誰。請即調查云。該署據此。當飭所屬署員調查。爲防發生意外計。並於夜間亦派署員偵防云。

車中趣事

昨日午前十一時半許。滿電所有自沙河口大正廣場發向埠頭之電車行至露市北日吉町停車場。曾有類似露市三等娼窰之妓女偕元緒登車。比至坐下後。該妓竟與元緒在車中大唱京劇。坐宮盜令之二簧聲調。致攪得他其乘客不安。後該車掌加以取締始止。該妓之放蕩不拘。殊堪發噱云。

一幕險劇

十二日午前九時許。市內沙河口管內泉町滿電電車傭人宿舍前。有一少婦。領幼子一名。自西向沙河口街行走。後至仲町南華肥料貨商門前道上。適有車夫卸載貨馬車迎面而來。比至與該婦接近時。該御車馬忽張其口。欲嚙小兒手中所持之香蕉。該兒當即駭得大哭。後被其母忙將幼兒携走。安慰始行止涕。幸經該婦發見。否則必嚙傷小兒之手云。

日前交通訓練日 所得之成績甚佳

本月十日。爲交通訓練日。四警察署當局。增派値崗警員以資取締。倘有違反路規之馬。一旦發覺。定予嚴重懲辦決不寬容。以儆將來。俾資注意。故是日所得成績。非常可觀。較諸往來大有不可同日而之語勢云。

故楠美氏之紀念碑 不日即將着手動工

◎關東州內國人。果樹業界有極大之功勞者。故楠美冬次郎氏。自大正十二年來滿。任命州內果樹組合指導技術員以還。對於指導州內各地滿人。果樹業者。不遺餘力。故其後俱得該氏之指導。方法而施行。成績俱極爲可觀。近來州內營果園業者之發展。咸賴該氏之功者也。故此次大連市商會長張本政。並業家屯會會長孫善堂。兹謀爲死者表示永久紀念起見。特連絡州內普及金旅大各地營該業者。並各會屯會長等約數百名發起。爲該氏建設紀念碑砌以還。正在籌備一切手續之中。豫定最近即行動工云。

三井○工餘 友賽足球

三井足球隊。與工餘隊之約。定於十九日（星期日）午後五時半。假譚家屯大青球場。作一度友誼足球比賽云。

體育界信箱

沙勇足球隊鑒：昨閱本欄。知貴隊擬於本星期日。與敝隊作一度比賽。曷勝榮幸。然敝隊已與工餘隊有約在先。故難遵命。尚祈鑒諒是幸。此覆即頌

進步

三井足球隊謹覆

當局擬籌設 賽馬場

【金州通信】當局爲鑒於關東廳金州種馬所每年所產良駒頗多。爲使各地人注意計。最近擬行擇設競馬場。藉以招來購主而資提倡良種之普及云。

緊要聲明

敬啓者前有復縣人姜守和租敝人之房開設馬車店字號德成店忽於端午節前姜守和去連不返其店中夥計皆其親戚亦陸續潛逃積欠電燈料及營業稅延滯料等官稅皆由敝人担負故當時報告警察署搜查復稟明官署先將其營業許可取消至於該店舖墊當其夥計未逃之先即報告商務會派人監視檢點（有舖墊單爲証）今自登報之日起限七日爲限期內姜守和能來付上房租除將鋪墊領去不然過期敝人即以鋪墊折賣以充所欠之房租除告商務會存案外理合聲明望姜守和至急來普清理勿謂言之不早也

普蘭店會平安街　鴻升福主人　孫鴻飛謹啓

爲兒完婚啓事

敬啓者謹詹國曆七月十九日舊曆六月初八日爲長男世偉完婚恭治喜筵敬請

光臨

喜居普蘭店豐榮街三番戶　劉隱山鞠躬

泰東日報社廣告部　電話八〇九三番

百代 最新唱片

後起之秀 王少樓

譚派正宗 言菊朋

各大百貨店俱有出售

大連 漢醫 武維揚 西崗 呼出電話二一七〇一

北海道的特產介紹

欲謀增進健康、長生不老、敢勸常用江白菜

主要品 江白菜、海參、花色參、干貝、干蟹肉、烏魚、河豚魚、青魚、沙魚、鮑魚等各種海味

北海道滿蒙貿易協會

大連連鎖街榮町通電話二二九二

廣告

本工場專造各種玻璃器具料盃料礫料缸大小瓶類坐掛罩灯一概俱全零售批發定期不悞倘蒙惠顧不勝歡迎

本號所製各種玻璃本月於西崗街 福成公減價出售

地址大連榮町二番地（即西崗東關街鐵道北）

南滿洲硝子會社 電話五七四〇番

財團法人 大連宏濟善堂啓事

啓者本善堂擬於日新街二十六番地建築廠房上下百零弍間經本善堂評議員會議決採取投標法招工包作有欲承包此項工程者務於二星期內到本善堂索取說明書及閱覽圖樣以資參考至於投標日期另函通知恐未週知特此登報聲明

昭和九年七月十三日

招募生徒

勿爲誇大宣傳的廣告所惑本校乃學費昂貴且不親切的學校然而入學者接踵而來其故安在請寄郵票二分與

星ケ浦自動車運轉手養成所

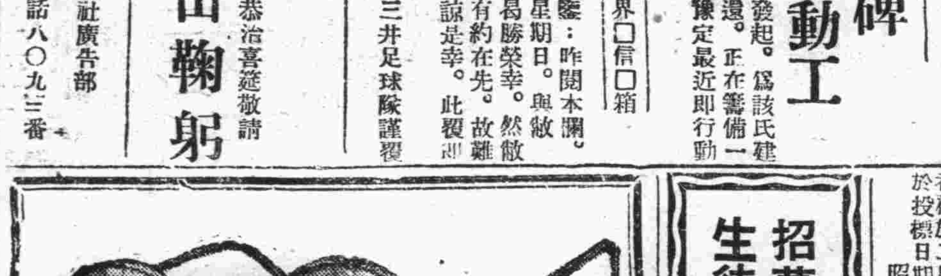

戴着度數正確眼鏡的人即是由黑暗的世界走進光明的世界

夏來了弊店已爲諸君預備了天然水晶茶晶眞正養目鏡美國與德國製之防紫外線鏡以及一九三四年之流行鏡架

各眼科病院方箋調製

視力檢查　眼鏡製造

大連西通常盤橋（東側）

中央眼鏡公司 電話五九八七 工場 同上

官准老牌

臭蟲立斃藥粉

在帝政第一之夏季 爲殺虫第一之勳功者

大連市浪速町 滿洲代理店 日本製藥株式會社

長髮生毛 富美納音

博士創製之生毛藥

毛根之肥料毛莖之日光

受雨露之恩草木始生、人住於情愛之下此爲俗諺氏所唱、野邊之草木亦受雨露之恩生長等事亦被小學校唱歌採用、雨露之恩不外爲根之肥料、莖之日光也、在人身体密生之毛髮、其理與草木同、當草木將瀕於枯死時若給與肥沃土壤、肥料、及日光必甦生發育如原狀、對斯界專門之田中醫學博士欲促進長髮生毛以熱心研究結果

對毛髮好比如土壤日光、肥料之關係、始完成長髮生毛之富美納音靈藥、頭病、少髮薄毛、脫毛、禿頭、拔頂、禿眉毛、髮際不良、男女應生毛之處不生者請即使用

（全國藥店均有出售）

富美納音藥價、日金五十錢、九十錢、一圓六十錢、三圓、五元五十錢、郵費內地十二錢、如果該藥實罄時以代金向左記總發賣處函購即送

假冒品多購買時務請照定富美納音可也

發賣處 東京市芝區田村町四 電話芝一八七四番 振替東京三一八三番 東京藥院 大阪市赤十字病院前 電話南一二四六番 振替大阪五〇八一八番 東京藥院

●備有說明書寄函索即●

內科一般花柳外科 專門戒除鴉片嗎啡瘾

入院隨意

大連 民生醫院 東鄉町七三 電話三六七六番

院長日本醫學士 楊燧人

遷移地點 東鄉町群英樓北隣

他的懺悔

（廿一）　趙恂九著

六、

「男人穿，還是這件好，」他的妻也挿嘴說：

「藍色比紅色穿着雅致點。」

「……………」

他在沈默着，他此時有點爲難，他覺着他的妻這一挿嘴，把他的好事簡破了，好像久旱不雨的天，莊禾都要枯萎，剛有油然的灰雲，忽來一陣北風，把牠吹得四散般的衝破了，

他暗恨他的妻，在此時多說話，他暗恨他的妻，太也不識時務，不知他的心理，他又暗恨他的妻，不知好歹的跟了進來，

「我看還一件藍色好！」店員看他在發呆，於是肯定的代齊峰裁決，

「……………」齊峰正在沈默着，出神着，忽被店員喚醒，遂說：

「好，就拿這件藍的吧！」齊峰抬起頭來，把眼睛又急忙向那位女子的臉部轉了一下，此時那位女子仍在觀貨，

「你好好給包着啊！」他看見那位女子沒走，他也不樂意走出這裏，所以他仍想着用一種方法，延遲一會，可以藉着機會，飽看那位女子一頓，他在法無可想的時候，遂教店員給他好々包着那件睡衣，

「先生，包好啦，」齊峰正在面向那位女子方面看貨架上的東西，不，他並不是看貨架上某一種貨，他是藉着觀望東西，而把眼睛斜下來，看那位女子的面孔，他正在看得出神的時候，店員忽來喚他，他沒法，急遽把眼光收回來，裝着歡喜的面容說：

「好啦！」他把包，拿在手中，湊了幾下，又向那位女子瞧了一眼，而他這一眼，終于得了不少的安慰，他在把眼睛向那位女子的面部上睨視的時候，恰值那位女子也把頭抬了起來，向他的臉上，斜視了一下，而在她斜視他的時候，在他看來，是對他似乎含着某一種的好意，他又覺着那位女子在瞧他的時候，在面孔上似堆了不少的笑容，

鈎心鬥智記

（四十）　縹渺生著

第十七回　搴帷一笑大聲浪到石鐘山　刻骨三分纖掌輕開香粉弄

頭油的氣味以外還帶着一種留芳百世的奇香，胡其固不敢怠慢，忙站起身來，掩着鼻子、遠遠的看那女的，約有二十一歲，紅黃白的臉頰，細長的身材，穿一件老藍布的棉旗袍，只扭了脇下一粒鈕扣，兩手從衣中伸到腰裏，粉紅色的綢褲帶，直拖到地下，眼波溶溶的向胡其固笑了笑，傅憲理己慌慌張々闖進來，笑嘻嘻的道，好人兒，你難會奇門遁甲，方纔再也尋你不着，這一會兒又從什麼地方遁了出來，胡其固忍不住嗤嗤一聲笑道，只怕是尿遁，那女的瞅了他一眼，也不禁低頭一笑，傅憲理喜得握住他的粉腕，向胡其固眉飛色舞的道，你看看我的小玲瓏好不好，這一雙雪白粉嫩的胳兒，簡直和藕一般，要曉得這藕是剛放在冰箱裏的鮮藕，不是街上用磁水煮了賣的熟藕，其爲藕也同，其所以爲藕也則大不同，明眼人，自能辨之，胡其固笑道，好好，一百二十四個好的紅，紅似血、白的似雪與她說句話，■活我半個月，你法眼賞識的人，自然沒有錯的，豈但像藕，我說倒像牛奶粉捏的，又滑膩，又白嫩小玲瓏橫眸一笑，却向傅憲理嗔道，什麼你的我的，你的媽纔是你的你的呢，你口裏放些什麼屁，說時，騰手左右開弓，賞了他兩下痛着熱的耳光，傅憲理粉白的臉，頓時添了幾條玫瑰紫的痕，忙伸過頭去，掀着鼻孔嗅了嗅，笑道，你的好香，何妨再賞我兩下，小玲瓏不知想到什麼地方，臉上微紅，跑到洗臉檯前，將一雙手洗了又洗，又開了一小瓶廣生行的雙妹嘜花露水灑了幾滴在身上，老媽子倒了兩杯咖啡色的茶來，小玲瓏吩咐再去換一盆熱臉水來，傅憲理望着她擠眉弄眼的笑，胡其固坐在屋角椅上，覺得氣悶拿過茶來要喝，已沒有一絲兒熱氣，漱了嗽口忙吐到痰盂裏，小玲瓏洗過臉，濃濃的塗了些脂粉，只不肯塗到黃蠟似的顆子上，又拿小梳子將前流海梳得遮住眉毛，對着洗臉檯的玻璃鏡，子看了又看，從鏡子裏望見傅憲理的粉頰理抿着嘴笑道，小莊，所今天輕々兩下，就打壞了你臉上兩家店鋪，傅憲理聽了一呆，忙問兩家什麼店鋪，小玲瓏笑得花枝招展的道，就是謝馥春和戴春林，胡其固知道謝馥春知和戴春，林是江北兩家有名的香粉舖，狂笑道似這樣，我將小傅帶到上海去，不現成又是一條香粉街，傅憲理笑着向鏡子裏張了張，見臉上當眞有點脂粉狼藉，搶了小玲瓏手裏的毛巾，乾々的絞了一把，在臉上輕輕揩一揩，向檯上撈了一手雪花膏，沒頭沒臉的一抹笑道，好香，好香，我用的雪花膏也不醜，要花一百二十個青銅錢一兩，怎麼還不及你的奇香醉人，小玲瓏急忙伸雙手去保護雪花膏的瓶兒，見已被挖去了小半瓶，撅著嘴道，你客氣一點罷，這是上好的巴黎百花霜，要賣一塊三角大洋一瓶，好容易敲了一個瘟生的竹槓，一向捨不得用，你一天一回就用了我大半塊錢的去，傅憲理笑道，你何必用呢，我是特地用了給你聞的，小玲瓏鼻子裏笑了一聲道，對不住，你不要肉麻當有趣，替我少說兩句沒的叫我吐出來，又朝他上上下下的打量了一遍，笑道，看你今天這個樣兒，是預備唱嫦娥奔月呢，傅憲理搖々頭道，我不懂你的意思，小玲瓏道，不是唱嫦娥奔月，怎麼會有這樣一位鬼兒々々，胡其固在旁拍手大笑，道傅憲理也笑道，你不要著急，我們河水不犯井水，我後面的生意，決不會妨礙你前面的生意的，小玲瓏用指頭在臉上劃着道，瞧你這副骨頭，胡其固笑道，今天原也怪他不得，宋警佐今天請他吃飯，怎麼不要打扮得漂亮一點呢，小玲瓏櫻唇披披笑道，小莊，今天宋警佐請客，居然也有你麼，傅憲理道，宋警佐專誠請的我。

泰東廣告欄
五行欄 一次一元 二次四元 三次七元
十行欄 一次二元 二次四元 三次七元
求事廣告半價、全年半價、不出名者倍
價名在此加三成、

山形洋行
專有開宮式以及手提金庫供各
大連浪速町　電三〇一五

批發各樣東洋雜貨
共和貿易商會　電話二三二二番
大連連鎖街扶桑仙館南鄰

電話商會
地點　常盤橋東　西通入口路南
電話
買賣、無費辦理手續、並出貸薄利金融
大連市西通九三番地　電話商會　電話三八九〇

葫蘆島 營口 安東　定期航路
第三萬生丸外新造船二隻
入港 七月十三日
出港 七月十九日
滿洲輪船公司專屬扱店
中川本店海運部
呼出電話長三七〇三番 三七五七番
吉野町二地灣

新世界有聲電影院
陽歷七月二十日起映四天
六集映完不久接映七至十三集完全
新片比前幾集愈法驚人並且
是初次來連諸君注意
關東大俠 六集
下期接映 火燒平陽城 六集
新片預告 偉大出品 明星公司 胡蝶主演 狂流

新順昌木舖
大連市榮町一番地六十六號
眞正材料金絲楠木
壽材
鏡木 白木 瑪木
借用電話二二〇七六番

大阪商船定期輪船
○開往門司神戶
午前十時起×印一等不載客
亞米利加丸 七月廿三日
哈爾濱丸 七月廿二日
香港丸（廣島寄港）七月十四日
烏蘇里丸 七月十七日
貝加爾丸 七月十八日
×夏得爾丸 七月十九日
○開往門司神戶大阪行
烏拉爾丸 七月廿四日
×扶桑丸 七月廿一日
×他克瑪 七月十六日
○開往天津（客室完備）
△印不載客
△日東丸 七月廿九日
△白山丸 七月十七日
△第一東洋丸 八月二日
○開往橫濱（客室完備）
△第一東洋丸 七月十四日
△白山丸 七月二十二日
日東丸 七月三十日
開往上海福州基隆高雄後三時
長沙丸 八月九日
福建丸
盛京丸 八月五日
○開往歐洲（不載客）
由上海香港新嘉坡
大阪商船大連支店
代表電話四一三七番
奉天出張所 電四〇八九番
新京出張所 電二二一六番
（船票發賣所）
日本國際觀光局
船票取次所
滿洲旅館協會 大連市伊勢町 電三六八二
大連伊勢町觀光局 電七〇五五四
觀光局沙河口出張所 電九五〇六
營口觀光局 電一三七六
撫順觀光局 電二五四八
奉天觀光局 電七九一四
長春觀光局 電三三九三
哈爾濱觀光局 電四七八〇
○船票發賣所
○專屬貨客經理店
大連市山縣通二二一
國際運輸株式會社
大連支店
同 販房 電話六三二一八二番

近海郵船　大連行輪
○開往長崎鹿兒島前十二時
千歲丸 七月廿日
○開往橫濱
勝浦丸 七月廿八日
談路丸 七月廿日
○開往天津
勝浦丸 七月廿三日
淡路丸 七月廿五日
○開往營口
玄武丸 七月十九日
宮浦丸 七月廿六日
○開往朝鮮基隆高雄
岩手丸 七月十六日

朝鮮郵船大連行輪
○開往青島仁川
會寧丸 七月十七日
會寧丸 八月二日
開往仁川博多長崎鹿兒島三角
錦江丸 七月廿三日
清津丸 七月十六日
以上各輪之出口日時因天候關係或有更變
日本郵船大連出張所
九那德氣船會社船客業務代理
近海郵船株式會社大連代理
朝鮮郵船株式會社大連代理店
電話七三七三九 六七一二番
日本郵船出張所代理貨物
專宜大連市敷島町六
日本國際觀光局
船票發賣處
大連市伊勢町 五五五
丸二商會 電話四二四六番 五八八八番

日清汽船航行輪
○開往靑島上海行
唐山丸 七月卅日
華山丸 八月八日
蘆山丸 八月十三日
嵩山丸 八月十四日
大阪商船株式會社 大連支店 電話四一三七番
大阪商館貨客事務
國際運輸株式會社
大連支店
同 販房 電話六三二一八二

大連汽船定期行輪
○開往青島上海（上午十一時）
奉天丸 七月十四日
青島丸 七月十六日
大連丸 七月十八日
○開往天津（天津湖航）
天津丸 七月十四日前九時
長平丸 七月十六日前十時
天津丸 七月十八日前十一時
○開往安東
開通丸 七月十六日後六時
○開往龍口
龍平丸 七月十三日後七時
○開往基隆高雄
山西丸 七月十五日後四時
山東丸 七月十八日後四時
○開往敦賀
河北丸 七月十六日後五時
○開往伏木（船客）新瀉
河南丸 七月廿日後五時
○開往芝罘清津雄基
連河丸 七月卅一日
○開往營口
山西丸 七月二十三日
○開往大阪神戶
烟台丸 七月十九日
大連汽船株式會社
專屬貨客取扱店（大連敷島町）
電話番號代表七一三一番
大阪神戶航路貨取扱店 須磨町
永和公司 電七二七五番
永和商會 電七八六八番
澤山貨客取扱店 四六二一 五五 大連敷
台灣航路
丸二商會 四二四六 五八八八番
船票賣所（大連伊勢町）
大連案內所 電話五五五四
國際觀光局

政記輪船行輪
○開往長島香港　美利號 七月十四日
○開往香港　中華號 七月十四日
○開往塘沽　開利號 七月十六日
○開往芝罘　乾利號 七月十四日
○開往安東　永利號 午後六時
○開往靑島　乾利號
○開往海州　順利號 七月十四日
○開往龍口　公利號 午後六時
○開往威海　有利號 午後六時 七月十五日
大連監部通三十九 政記輪船股份公司

惠通行輪船行輪
○開往芝罘威海衛仁川
利通號 七月廿一日
○開往芝罘
昌平號 七月十四日
○開往門司宇品今治尾道
照國丸 七月十五日
○開往營口
惠昌號 七月十四日
大連市加賀町卅町地 電話三八五一 六一一八番
惠通行

阿波共同汽船行輪
○開往芝罘威海 靑島下午七
第十六共同丸 七月十八日
○開往芝罘威海衛仁川下午七
第卅六共同丸 七月十七日
○開往天津 後二時
長山丸 七月十九日
○開往仁川鎭南浦前九時
長山丸 七月二十四日
○開往芝罘下午六時
第十八共同丸 七月十五日
○代辦山東鐵路及朝日鐵路 理各種運輸一切事務
阿波共同汽船會社
大連市山縣通電話六八九一 五〇〇一番

支店
車聯絡運輸之貨物由左揭各支店發行貨物引換証
奉天、營口、安東、四平街、開原、鐵嶺、沙河、新京、哈爾濱、撫順、下九台、泰來、吉林、伯都訥、家屯、滿洲里、龍井村、靑島、京城、雄基、元山、山東、上海、台灣、神戶、大阪 ……

胃腸病　營養失調的治療劑

阿稗精是最近醫學界提倡應用的酵母製劑，其中含有極易消化的蛋白質·脂肪·鈣·鐵·各種維他命以及人體上必需的種々貴重營養要素，服之最有滋補作用、同時因其能催進消化液的分泌、輔助消化液的消化，在食慾增進·消化輔助上、可有最合理的治療効果。此外因其又能鼓勵疲勞組織、以增强體力調理腸的本能、以整飭便通、在健康保持上、也確是無上至寶。故以之作胃腸病及營養失調之治療劑、誰曰不宜。

主治　消化不良　食慾不振　營養失調
便通不整　常習便秘　腸加答兒
病後衰頹　乳兒綠便　發育不良

價格　五五片（四十錢）　一〇〇片（一圓）　三〇〇片（二圓五十錢）　一〇〇〇片（四圓五十錢）
服法　每次四片、一日三次。（備有詳細說明書、函索即寄。）

增進食慾·輔助消化·補給營養

阿稗精 藥片

日本大阪市東區道修町　武田長兵衛商店股份有限公司

84—222（0）

純良無鉛
双美人牌花粉
令妳的體質秀麗嫵媚、
又能增妳自然魅力的化粧料

流行美……要用白色
青春美……要用桃色

東京·大阪
中山太陽堂謹製